No Campo de Santana

SARGENTO VIOLENTOU MULHER GRÁVIDA

Vítima apontou o sargento Custódio, responsável pela mostra bélica, como autor da violência – Polícia investigará para apurar os fatos.

LUTA DEMOCRÁTICA

Um jornal de luta feito por homens que lutam pelos que não podem lutar

Diretor-Responsável TENÓRIO CAVALCANTI

ANO X — Rio de Janeiro, 25-26 de agôsto de 1963 — N.º 2 930

◆ *O infortunado general Antônio Pereira Lira, assassinado em Copacabana*

LADRÃO PRÊSO QUANDO FAZIA "DILIGÊNCIA"

Pilhado em flagrante quando assaltava a residência do sargento do Exército, Pedro Castro Vidigal (Rua Capitão Barrão, 9), o gatuno Lair Romualdo Ferreira (solteiro, 24 anos, Rua Paula Silva Araújo, 140) foi prêso, ontem de madrugada, e

(Conclui na 2.ª pág.)

Cigarros vão ter aumento em setembro

A PARTIR de setembro, todos os cigarros da Companhia Souza Cruz sofrerão um aumento de vinte por cento, segundo informou, ontem, o diretor do Departamento de Vendas da emprêsa, acrescentando que tal medida é conseqüência da alta do custo de vida e da elevação constante do preço do fumo. Informa-se que outras companhia de cigarros agirão de igual modo.

Um inquérito instaurado, ontem de madrugada, na Delegacia do 4.º Distrito Policial, pelo comissário Venâncio, vai apurar as denúncias da menor Marília Pereira (solteira, 18 anos, Estrada Madureira, 161, casa 8, Nova Iguaçu), que diz ter sido violentada no interior de uma barraca do Exército, no Campo de Santana, onde há uma exposição de material bélico. Aponta o sargento Custódio, encarregado da mostra, como autor da violência.

(Conclui na 2.ª pág.)

◆ *Marília Pereira, quando afirmava no 4.º Distrito Policial, ter sido violentada por um sargento do Exército*

PEREIRA LIRA ASSASSINADO

Recebeu um tiro no peito – O general não conseguiu declinar o nome do criminoso.

É COMPLETO, ainda, o mistério que envolve a morte do general do Exército Antônio Pereira Lira, assassinado, nas últimas horas de anteontem, no interior de seu apartamento, o de n.º 302 da Rua Barata Ribeiro, 232. Foi abatido com um tiro no peito e, em seus últimos instantes de vida, declarou ao porteiro do edifício, Francisco Antônio Veras, que um vendedor de geladeiras fôra o criminoso.

(Conclui na 2.ª pág.)

TRAIÇÃO DA FUNCIONÁRIA É POR MÊDO DA JUSTIÇA

O GENERAL Francisco Saraiva Martins, chefe do Serviço Federal de Prevenção e Repressão das Infrações contra a Fazenda Nacional, distribuiu nota à Imprensa, em que analisa a posição da funcionária daquele serviço, Maria de Lourdes Gui-

(Conclui na 2.ª pág.)

"XV JOGOS DA PRIMAVERA"

Flamengo, o primeiro clube inscrito na grande olimpíada feminina, que já conta com dezenas de adesões

Prometendo superar todos os recordes, o XV disputa anual dos "Jogos da Primavera", iniciativa e realização dos nossos colegas do "Jornal dos Sports", começou a empolgar clubes e colégios. Dezenas de adesões já foram constatadas, devendo ser assinaladas que a 1.ª inscrição partiu do C.R. Flamengo campeão do desfile e maior vencedor dos "Jogos" de 62. O certame que constitui a "Menina-Môça" dos nossos desportos, tem a cobertura para 15 de setembro, no Estádio do Maracanã.

VIGIA VIOLENTO MATOU O XEPEIRO

O xepeiro Adir Patrício (solteiro, 27 anos, Rua Cinco, casa 6, Vila São Lazaro, no Caju) foi, ontem, covardemente assassinado, com um tiro no peito, pelo funcionário da Limpeza Urbana, Ernani Pedro de Lima, vigia do vazadouro do Caju.

Ernani, por várias vezes tem espancado os xepeiros que ali acumulam papéis e latas velhas. Segundo informações de outros xepeiros, Adir teria dito, certa vez, que reagiria se alguém dêle fôsse espancado pelo vigia. Estas palavras teriam sido levadas ao conhecimento

(Conclui na 2.ª pág.)

DOMINGOS 20 CRUZEIROS

DOIS CADERNOS

Aposentadoria aos trinta anos

BRASÍLIA, 24 (Asapress) — Em declarações prestadas à Imprensa desta capital, aludiu o senador Gilberto Marinho, integrante do PSD da Guanabara, à questão da aposentadoria aos trinta anos de serviço, esclarecendo que, possìvelmente até a próxima semana, haverá o "quorum" regimental para a votação da matéria.

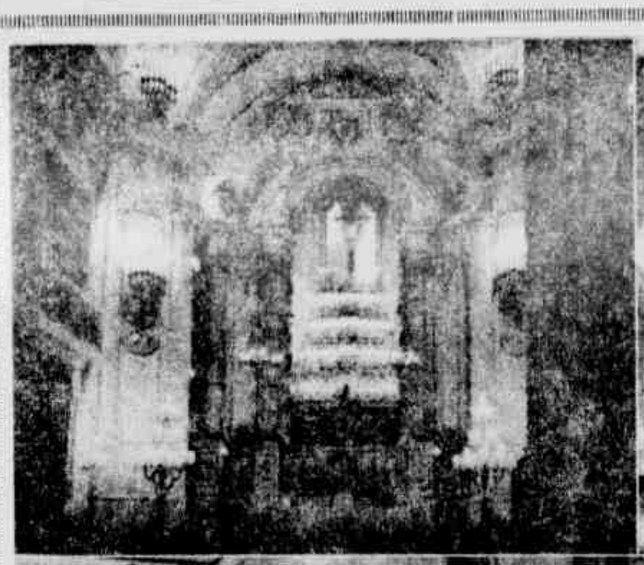

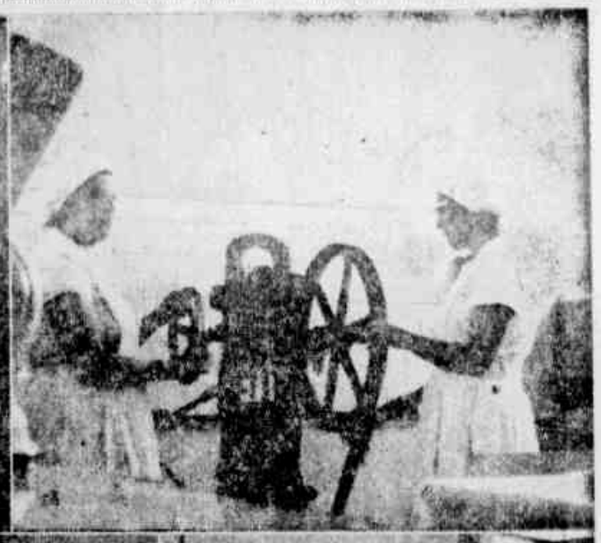

◆ *AO ALTO: interior da Igreja N. S.ª de Bonsucesso, onde, realizam-se inúmeros casamentos. — Máquina para produzir comprimidos de analgésicos etc. — EMBAIXO: acamados de uma das enfermarias distraem-se costurando. — Aspecto parcial das cozinhas, vendo-se os panelões*

SANTA CASA — CASA DO POBRE

Nasceu para atender aos feridos das escaramuças com índios em 1545 – Hoje presta socorro a uma enorme coletividade.

Textos e fotos de ALVES FILHO

A FUNDAÇÃO DA SANTA CASA DA MISERICÓRDIA do Rio de Janeiro deve-se a José de Anchieta, no ano de 1545. Nasceu da necessidade de atender os feridos nas escaramuças com os índios e, posteriormente, com os franceses, na Vila Velha, atualmente Praia Vermelha. De lá foi mudada para o cais da Santa Luzia, quando a Cidade foi transferida para o Castelo. Assim, em conjunto, se escrevem as histórias da Cidade de São Sebastião do Rio de Janeiro e da Casa Santa. São quatro séculos em que a instituição vem arrancando da rua o pobre enfêrmo, para dar-lhe leito, alimento, esperança e lenitivo, agasalhando e medicando, instruindo e orientando. Para isso, conta a organização de Misericórdia com um dos maiores quinhões da assistência social de que se tem conta. Pertencem-lhe diversos hospitais, asilos, créches, orfanatos e colégios, fazenda com amplo loteamento, imóveis e inúmeros cemitérios próprios ou administrados

(Conclui na 2.ª pág.)

Países do MCE intensificarão intercâmbio com os da A. Latina

◆ O ministro Humberto Bastos, presidente do CNE, logo após desembarcar no Aeroporto do Galeão

AO RETORNAR de Lisboa, o ministro Umberto Bastos, presidente do Conselho Nacional de Economia, disse, ontem, no Galeão, que "é preciso seja aumentada a cooperação entre os países do Bloco Ocidental, pertencentes ao Mercado Comum Europeu, e os da América Latina, a fim de sanar as dificuldades das nações subdesenvolvidas".

O ministro, que também realizou estudos atinentes ao MCE em vários países da Europa acrescentou que a base da cooperação terá de ser efetuada através do reajustamento das relações de troca e da assistência financeira e técnica mais ampla.

CONFERÊNCIAS

Em Lisboa, convidado pela Associação Comercial da cidade, pronunciou três conferências abordando os problemas econômicos em geral e aspectos regionais da economia. Falando sôbre o não ingresso da Inglaterra no MCE, o ministro Umberto Bastos afirmou que o assunto foi reaberto para ser reexaminado, mas se omitiu de julgar o problema, achando que "é melhor não tocar no assunto".

DR. JOSÉ DE ALBUQUERQUE

Membro efetivo da Sociedade de Sexologia de Paris
DOENÇAS SEXUAIS DO HOMEM
Rua do Rosario 98
Das 12 às 17 horas

VIGIA...

(Conclusão da 1.ª pág.)

do vigia, que ontem, para vingar-se, assassinou-o.

MAOS AO ALTO

Alguns xepeiros, ouvidos por nossa reportagem, declararam que Adir estava sentado em uma pedra, próximo ao vazadouro, quando chegou Ernâni empunhando um revólver e ordenou-lhe que levantasse as mãos. Em seguida, deu-lhe um tiro e fugiu.

Adir deu alguns passos e morreu. Alguns companheiros seus puseram em suas mãos um bilhete com os dizeres: "Quem me matou foi o vigia Ernâni".

As autoridades do 17.º Distrito Policial estão em seu encalço, para prendê-lo.

PEREIR LIRA ASSASSINADO...

(Conclusão da 1.ª pág.)

Uma série de detalhes observados pela Polícia deixa claro que o assassino era velho conhecido do militar. Algumas pessoas foram detidas, mas, até agora, nada de esclarecedor se conseguiu.

Durante a noite de anteontem, o general estivera na sede do Clube Olímpico, em Copacabana, do qual fôra presidente há alguns anos. Palestrava com amigos e, em dado momento, foi chamado ao telefone. Conversou rápidamente e, desligando o aparelho, pediu licença e retirou-se, adiantando, apenas, que tinha um encontro. Passavam alguns minutos das 19 horas.

◆ O porteiro Francisco Antônio Veras, em cujos braços morreu o general

MORTO

O comissário Boselli de serviço no 12.º Distrito Policial, que, mais tarde, recebia a notícia do crime, apurou que, às 21,10 horas, a doméstica Flora Maria Barbosa, ao lado de seu companheiro Roberto Ducen, descia de seu apartamento, no 4.º andar, pelo elevador que parou no pavimento inferior. A porta foi aberta e o general apareceu, pedindo que Flora chamasse o porteiro Francisco Antônio Veras, o que foi feito.

Francisco, ao atingir o corredor do 3.º andar, observou manchas de sangue pelo chão e entrou no apartamento do militar, encontrando-o caído. Depois de insistir na indagação sôbre o que se passava, o general, já agonizando, disse que fôra um vendedor de geladeiras que o alvejara e pediu que avisasse aos seus parentes o que estava acontecendo. Expirou em seguida, antes de receber qualquer socorro médico.

MISTERIO

Elementos da Polícia Técnica, que compareceram ao local, constataram, de início, que não houvera luta antes do crime e que o militar bem poderia ter sido abatido com sua própria arma — um "Taurus" 32 — já que esta, sempre em sua cintura, não foi encontrada. Havia marcas na parede que dá acesso à área dos fundos e que fizeram supor ter por aquela parte fugido o criminoso, ganhando a rua através de um prédio que ali vem sendo construído. Foi encontrado um copo com restos de água e êsse fato, aliado ao costume do general, de oferecer uísque aos amigos prova que o criminoso era seu velho conhecido.

DETENÇAO

Verificou-se que três tiros foram disparados, tendo apenas um atingido o militar. Uma das balas penetrou num sofá e a outra na parede do banheiro. O comissário, que arrecadou a carteira de identidade do general — expedida, ainda, com o pôsto de coronel, sob o número 8 238: 6.ª via — deteve inicialmente, Flora e seu amante. Mais tarde, levou para a Delegacia alguns operários da obra ao lado, interrogando-os durante várias horas sem qualquer resultado.

A VITIMA

Antônio Pereira Lira era general-de-Divisão e estava na reserva. Conhecido ... portivos, foi presidente do Clube Olímpico e vice-presidente do Fluminense. Foi chefe de Polícia do Paraná e comandante da Escola de Educação Física do Exército. Era irmão do jornalista Teófilo de Andrade, de "O Cruzeiro", e do professor Pereira Lira, antigo chefe de Polícia do ex-Distrito Federal. Autor de vários trabalhos de engenharia militar, elaborava atualmente, projeto de uma obra sôbre a técnica da moderna cavalaria do Exército.

CASAS E TERRENOS

Se V. S.ª quer comprar ou vender casas, terrenos, apart. em Caxias, São João, Guanabara ou adjacências, visite a CARANGOLENSE que resolve seu problema. Terrenos a Cr$ 900,00 mensais e casas c/entr. a partir de Cr$ 100.000,00, restante a longo prazo.

CORRETORA CARANGOLENSE, com sede à Rua Joaquim Lopes de Macedo, n.º 15, sala 138-A. Departamento de Vendas: Av. Rio—Petrópolis, 1 691, sala C — Duque de Caxias.

SARGENTO VIOLENTOU...

(Conclusão da 1.ª pág.)

As primeiras horas da madrugada, Marília foi encontrada, na Avenida Presidente Vargas, pelo sargento da Aeronáutica Hélio Bastos (Rua Carvalho Martinho, 75, Ramos) a quem contou, em prantos, o que se passara. Foi encaminhada ao 4.º DP e ali apresentou queixa. O sargento Custódio será intimado a prestar esclarecimentos.

AO CHEFE

A nossa reportagem, Marília informou que, em companhia de sua colega Zilda, estêve num centro espírita localizado em Brás de Pina. À noite, dirigiu-se ao centro da cidade a fim de trazer sua companheira, que reside no Itapiru. Feito isto, rumou para o ponto do ônibus que a levaria de volta para casa. Permaneceu em frente ao "Pantheon" durante algum tempo e verificou que perdera a última condução. Nesse momento — diz ela — surgiu um soldado do Exército que, inteirando-se de sua situação, prontificou-se a resolver o problema, apresentando-a "ao chefe".

VIOLENTADA

Marília diz ter sido levada ao Campo de Santana e ali apresentada ao sargento Custódio que de imediato a conduziu ao interior da barraca, demonstrando, logo, os seus propósitos inconfessáveis. Marília fêz ponderações, esclarecendo, inclusive, que se encontrava grávida de três meses. Tudo em vão.

— Fui violentada e quis gritar. O sargento Custódio me ameaçou com um revólver, dizendo que me dava um tiro se eu não cedesse aos seus caprichos — concluiu Marília.

ATENÇÃO

PARE, OLHE E COMPROVE

NA "A CAÇULA" É ASSIM

SINGER

Você dá a entrada de Cr$ 999,00, paga prestações de Cr$ 999,00 e leva uma Máquina de Costura

A Caçula tem as seguintes marcas:
PFAFF
SINGER
CROSLEY
MINERVA
PHILLIPS
GRAND
VIGORELLI
LEONAM
GRITZNER

À VISTA
A PARTIR DE
Cr$ 29.000,00

À PRAZO
SEM ENTRADA
Cr$ 999,00

VENDEMOS E ENTREGAMOS NO ESTADO DO RIO

A CAÇULA — Que vende sem juros

RUA BUENOS AIRES, 313 (Perto do Campo de Santana)

ASPECTO DA CHAMINÉ, AOS FUNDOS DA COZINHA

SANTA CASA – A CASA DO...

(Conclusão da 1.ª pág.)

dos. Com tão extenso patrimônio não é menor a soma de seus encargos filantrópicos na obra assistencial que empreende na sempre crescente cidade do Rio de Janeiro. Vivendo quase que exclusivamente das rendas de minguados aluguéis impossíveis de aumentos significativos por fôrça da lei, obriga sua alta administração a superiores esforços para manutenção dêsses encargos.

ADMINISTRAÇAO

A administração-geral da Santa Casa é exercida pela secretaria — órgão executivo das decisões da Provedoria, da Mesa e da Junta — tem em José Frederico La Roque e Mário Mendes da Silva, diretor e assistente, os responsáveis diretos, o ministro Afrânio Antônio da Costa é o provedor.

No Departamento do Contencioso há a ação eficiente do dr. Temístocles Cavalcanti (mordomo), dr. Artur Posado (chefe) e Antônio de Pádua Martins Brito (subchefe) para solucionar os assuntos da esfera judicial.

No Hospital-Geral, no São Zacarias, no Dr. José Carlos Rodrigues, no N. S.ª das Dores, na Maternidade Clara Basbaum, no Hospício N. S.ª do Socorro e no N. S.ª da Saúde se realizam a assistência médico-hospitalar. Com a Fundação Romão de Matos Duarte, a do Recolhimento das Orfãs e Desvalidas de Santa Teresa, os Asilos de S. Cornélio e da Misericórdia, o Instituto Raul Camargo e Escola de Auxiliares de Enfermagem Santa Adelaide são executadas as tarefas de assistência educacional. A Casa de São Manuel e o Asilo Santa Maria dão o efetivo amparo social à velhice.

Os assuntos fúnebres são tratados pelo departamento funerário, enquanto a supervisão dos cemitérios está afeta ao mordomo dr. Francisco de Sousa Brasil auxiliado pelo inspetor João Batista.

CARIDADE E CIÊNCIA

Atmosfera de fé envolve tudo e todos na pia instituição. Disto se encarregam as bondosas irmãs de caridade. Quer na Capelinha Redonda, onde dom Pedro II assistia às missas, ou na Igreja de N. S. do Insucesso, onde a elite realiza, atualmente, os casamentos e nas enfermarias e ambulatórios. Ordinàriamente, o paciente que tenta se valer dos serviços da Santa Casa é encaminhado por uma freira.

HOSPITAL GERAL E A TRIAGEM

A moderna organização hospitalar que é o Hospital Geral, funcionando no complexo arquitetônico da Rua Santa Luzia, n.º 206, Castelo, é dirigido por um administrador, o dr. José Siqueira, a irmã Carvalho (superiora), Lafaiete Rodrigues Pereira (diretor) e dr. Olavo Tostes Filho (mordomo). Nas 35 enfermarias distribuem-se 984 leitos. Os internados são atendidos por equipe médica de membros de renome do mundo científico. Centro, também, de experiências onde a mais apurada técnica é largamente usada. Tôdas as atividades são cuidadosamente cadastradas pelo Serviço de Arquivo Médico e Estatística. Papel importante, antes e depois do cadastro, desempenha o Serviço Social e de Relações Públicas que é dirigido pelo médico Marco Aurélio Barbosa. Este setor atende pessoas desprovidas de recursos e as encaminha ao diferentes serviços da organização para solução dos problemas, não raro de âmbito estritamente social. Atentamente, desenvolve e canaliza recursos sob forma de donativos ou não, visando sempre atender cada vez maior número de necessitados e equilibrar as despesas com os trabalhos de exames de laboratório ou radiológicos e outros.

PUJANÇA NO ATENDIMENTO E AS DOAÇÕES

Para ligeira idéia das atividades da instituição, note-se que, no prédio da Rua Santa Luzia, em 1962, foram realizados 6 500 exames gratuitos e 1 200 pessoas receberam benefícios gerais. Realizou-se importante exposição sôbre "Aspecto Médico-Social da Cirurgia Plástica e Reconstrutora", com a colaboração do dr. Pitangui, dedicado chefe da 8.ª Enfermaria. Doações e ajuda foram conseguidas, sobretudo gêneros básicos de alimentação.

EXAME DE MATERIAL E FABRICAÇAO

O Instituto de Análises e Pesquisas, chefiado pelo dr. Enmar Terra Blois, onde vem se processando rotinas visando preparação de pessoal de nível subtécnico, elemento chave na prática laboratorial, está incrementando a investigação para a avaliação que tornem a realização das tarefas menos dispendiosas e mais precisas. Sob orientação do médico Luís Cardoso de Cerqueira, a farmácia e o laboratório farmacêutico, em 1962, aviou mais de 155 mil receitas, preparou apreciável quantidade de água de flôres de laranjeiras, águas de labaraque e oxigenada, emulsão de óleo de fígado de bacalhau, magnésia fluida e leitosa etc. A matéria-prima fornecida à farmácia provém do Departamento de Indústria de Produtos Farmacêuticos, cuja superintendência cabe à médica Maria Tereza Reis Cirino, sendo auxiliada pelo chefe Heraberto Augusto Alves da Silveira. Tal departamento manufaturou, no ano anterior, mais de 2 milhões de comprimidos e 771 mil unidades injetáveis. A reportagem apurou que há ensaios adientados para fabricação do APASAL, excelente droga para suprir as necessidades da Clínica de Tisiologia. Sem dúvida será mais uma vitoriosa realização.

EM PROL DA CIENCIA

Cursos de extensão universitária e conferências são programados pela Sociedade de Internos, presidida pelo dr. Carlos Leite, ou pelo Centro de Estudos Paulo César de Andrade, dirigido pelo dr. Isnu de Almeida e Silva. Todos ministrados pelos médicos especializados que compõem os diferentes serviços do hospital-geral.

SERVIÇO SOCIAL SANTA CECÍLIA

Quase 83 mil peças de roupas com utilidades para as enfermarias, salas de operações e ambulatórios foram confeccionadas pelo Serviço Social.

VISITAS E MEDITAÇAO

Ao encerrarmos essa primeira reportagem não podemos deixar de sugerir a tantos quantos possam, que visitem as instituições da Santa Casa da Misericórdia. Procurem conhecê-las, sintam a sua grandeza mas, sobretudo meditem de como podem ajudá-la. Merece. Até breve.

RENOVAÇAO DE ESTOQUE BAIXA OS PREÇOS DA

MOBILIARIA PARA TODOS

SENSACIONAL VANTAGEM NAS VENDAS
A LONGO PRAZO: ENTRADA PARCELADA

Como oferta especial e com êstes preços:

Dormitórios rústico a partir de	Cr$ 65.000,00
Dormitórios de marfim a partir de	Cr$ 80.000,00
Salas conjugadas a partir de	Cr$ 40.000,00

Ainda, grande variedade de SOFAS-CAMAS, POLTRONAS, COLCHÕES DE MOLA e CONJUNTOS DE FÓRMICA
ATENÇAO: Traga êste anúncio e ganhe um colchão grátis

AVENIDA DUQUE DE CAXIAS 38 E 400
DUAS CASAS PARA MELHOR SERVIR

GOVÊRNO ABANDONA 150 ANOS DE ARTE DO JOÃO CAETANO

PRESTES a completar 150 anos de existência e há três anos com suas atividades paralisadas, o Teatro João Caetano, o mais antigo do Rio, permanece fechado à espera de providências das autoridades para que suas obras de recuperação sejam levadas a efeito.

O diretor do Serviço de Teatros da GB, sr. Maurício Schimit, informou que o Govêrno estadual recusou o plano de obras antes aprovado pela administração anterior. Diante disso, a SBATE abriu nova concorrência pública e o único candidato, sr. Oscar Ornstein, venceu, como é óbvio, mas o início das obras está dependendo da autorização da Secretaria de Educação.

RESTAURAÇAO

O custo da restauração foi orçado em 100 milhões de cruzeiros, incluindo-se consertos no salão da platéia, troca do piso do palco, que está podre, revisão na instalação elétrica e no sistema de ventilação, confecção de um nôvo "pano de bôca" e pintura geral. O Teatro João Caetano, que completa 150 anos em outubro, sofreu três incêndios e, numa das obras de recuperação, teve o seu sistema de acústica prejudicado, o que perdura até hoje.

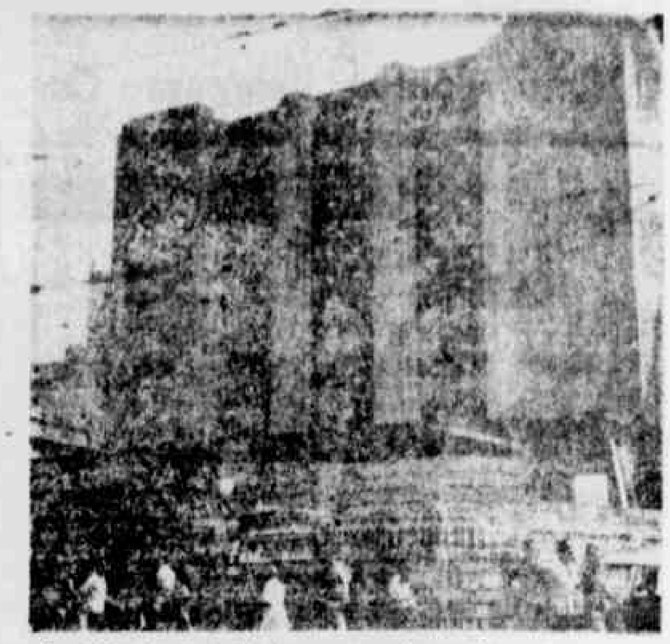

◆ O Teatro João Caetano, cercado por tapumes, vai completar 150 anos, sem festa e espetáculo. Foi fechado para obras. Não se sabe se de "santa engrácia" ou do govêrno Carlos Lacerda

Encerrado o 4.º Congresso de Teatro

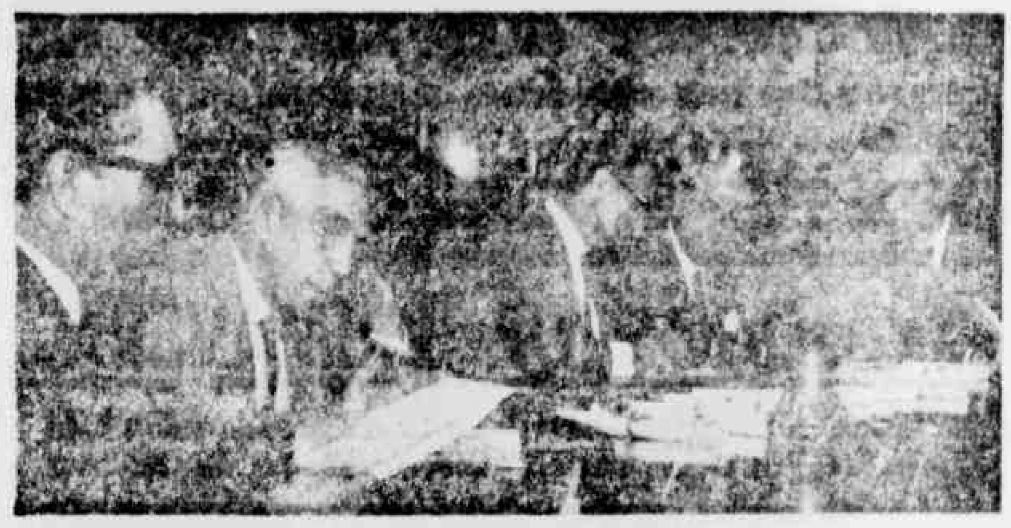

Com sessão solene realizada ontem, no salão nobre da Sociedade Brasileira de Autores Teatrais, encerrou-se o 4.º Congresso Brasileiro do Teatro, iniciado no último dia 19. Vários assuntos de interêsse dos profissionais do teatro foram debatidos durante o Congresso, destacando-se a atualização das leis a êles relativas, o problema referente à obra literária teatral, os direitos autorais, amparo do autor brasileiro e a construção de teatros. A sessão de encerramento foi presidida pelo professor Lopes Gonçalves, contando com a presença de altas personalidades do teatro bem como de representantes de diversas entidades como sejam Floriano Faissal, da Casa dos Artistas, Joraci Camargo, presidente da SBAT, ator Osvaldo Loureiro e Fred Vilar do Sindicato dos Artistas. Antecedendo ao encerramento, realizou-se uma concentração no busto de João Caetano, na Praça Tiradentes, onde foi comemorado o centenário de sua morte. Na ocasião várias entidades teatrais depositaram flores em seu busto. Na foto a mesa que dirigiu os trabalhos de encerramento do congresso, tendo-se os srs. Curaíno Raposo, Paulo Magalhães, Joraci Camargo e Floriano Faissal.

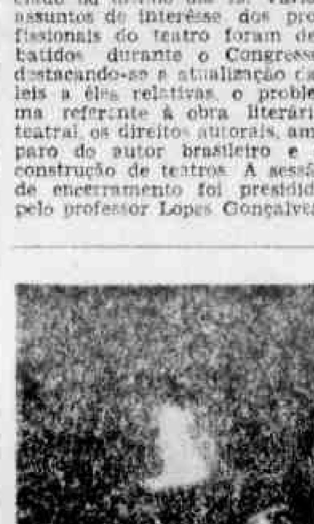

◆ Lair Romualdo Ferreira, que ao ser prêso afirmou: — "Estou diligenciando. Sou detetive da Invernada".

LADRÃO...

(Conclusão da 1.ª pág.)

conduzido ao 18.º D.P., sendo autuado e recolhido ao xadrez.

Lair, que não chegou a consumar o seu intento, ao ser interpelado pelo dono da casa, que acordara com um barulho estranho, respondeu que se tratava de "policial da Invernada" e que ali realizava "uma diligência".

TRAIÇÃO DA...

(Conclusão da 1.ª pág.)

mes, no recente escândalo de contrabandos.

O general Saraiva Martins aponta a funcionária como responsável pelas informações fornecidas à Imprensa, acusando o SFPR como conivente com as entradas ilegais de mercadorias no País.

Segundo êle, o procedimento da senhora Maria de Lurdes Gomes é decorrente de seu desespêro, pois terá que prestar contas à Justiça por seu ato de traição a uma organização tão útil ao País.

DE BRAÇOS COM A FORTUNA

"Essa funcionária vem ostentando, de um certo tempo para cá, um padrão de vida muito superior às suas posses. Recebe, mensalmente, menos de Cr$ 30.000,00, como funcionária do DFSP. No entanto, só de aluguel de apartamento paga cêrca de Cr$ 36.000,00. Usa jóias e roupas caríssimas. Há dias atrás exibiu, na seção, uma pulseira que disse ser de sua propriedade, a qual foi avaliada pelo fiscal Mamede, especialista em avaliação de jóias, em Cr$ 160.000,00. É uma situação um tanto estranha, porque antes de ser admitida no DFSP era empregada de salário um pouco acima do mínimo, da Farmácia Pôsto Quatro, sita na Avenida Barata Ribeiro, número 449-C, telefone 37-2039. Além do mais, não possui encantos femininos que justifiquem tão súbita prosperidade, por ser uma mulher velha".

SURDEZ

MODERNOS APARELHOS

EM OCULOS, AURICULARES INVISIVEL OU DE BOLSO

HERMES FERNANDES S.A.

Rua: Av. Rio Branco, 20

PEÇA UMA DEMONSTRAÇÃO EM SUA CASA, SEM COMPROMISSO

COMO NOS VELHOS TEMPOS

6 - 5 - 4 - 9 - 3

Consultas com radiscopia desde Cr$ 100,00

Impotencia. Doenças Sexuais. Corrimentos. Esterilidade. Doenças de Senhoras (medica). Homens e Crianças. Figado. Estômago tratamento de úlceras sem operação (casos indicados). Feridas nas pernas. Banhos de Luz. Operações de Garganta, Nariz, Ouvidos e Olhos.

RUA BARAO DE IPANEMA 18
COPACABANA - TEL. 57-5253
Dias úteis, das 8 às 20 horas
Secão Popular da
POLICLINICA DR. ANTONIO MONTERA

Escreveram no POSTE

DIA

0102- 1	4616- 4
7913- 4	923- 6
7992-23	217- 5
2300-25	5- 2
CONS.	
0815- 4	7577-20
0249-13	2267-17
9959-15	1166-17
9969-18	0119- 5
0992-23	1129- 8

ESTRÉIA AMANHÃ **"O CABELEIRA"** COLORIDO

OS ARTISTAS HÉLIO SOUTO, MÍLTON RIBEIRO, MARLENE FRANÇA, FRANCISCO EGÍDIO E RUTH DE SOUZA ESTARÃO NO PALCO. MESTRE DE CERIMÔNIA: ADOLFO CRUZ

"PLAZA": 19,00 HORAS "PARIS PALACE": 22,00 HORAS

Salário-família para milhões de trabalhadores

na LUTA da política

O POVO PARA AS RUAS

COMENTANDO COM SEUS ASSESSÔRES E AMIGOS mais íntimos os efeitos práticos do grande comício da Cinelândia, em homenagem à memória do saudoso ex-presidente Getúlio Vargas, o sr. João Goulart anunciou que o empolgante espetáculo cívico do qual participou pessoalmente o convencera, já agora irreversivelmente, de que só com o concurso das massas e sob a forma de uma pressão irresistível, de baixo para cima, o Congresso votará a reforma agrária e, com ela, as demais reformas de base que há tanto tempo vem reclamando em vão.

Afirma o presidente que recolheu das manifestações populares de anteontem os subsídios suficientes reveladores de uma disposição vigorosa em abono das teses que vem defendendo, e desa disposição vai se aproveitar, agora, para advertir as correntes parlamentares das suas responsabilidades e conitá-las a uma definição objetiva em curto prazo. Se malograrem seus esforços persuasivos, neste sentido, "deixará o Congresso falando sozinho e sairá para as ruas nos braços do povo para articular com êste a grande operação de salvação nacional: o dispositivo de pressão que tão bons resultados produziu na campanha pelo plebiscito, mas, desta vez, mais ampliado e reforçado, porque, além do caráter político de que se revestirá, êle terá o sentido humano e cristão d eum grande movimento social. Este sentido social — observa o sr. João Goulart — é o da integração das massas camponesas em tôdas as conquistas dos trabalhadore urbanos, e ninguem terá fôrças para se opor às suas imposições.

A POSIÇÃO DA UDN

NA ANÁLISE dos seus planos, o sr. João Goulart admite que, nem o PSD, nem o PTB — para só falar dos grandes partidos nacionais — oferecerão resistências à convocação que lhes vai fazer, mas identifica a UDN como "a maior fortaleza da reação" e vai denunciá-la, desde logo, à opinião pública, para que a sua posição fique devidamente marcada. Sabe que os udenistas, até agora, se têm conservado como meros expectadores da luta que os pessedistas e os trabalhistas estão sustentando na discussão de um texto comum de emenda constitucional. Eles estão esperando o malôgro dos esforços das fôrças situacionistas interessadas na implantação da reforma agrária para, então, se apresentarem como salvadores dessa reforma, formulando uma proposição neste sentido, tal como fizeram por ocasião da instituição do monopólio estatal do petróleo — iniciativa que os udenistas capitalizaram por esperteza, aproveitando-se da timidez do ex-presidente Getúlio Vargas que, ao propor ao Congresso a criação da Petrobrás, havia admitido que o capital da emprêsa poderia ser constituido com o concurso financeiro estrangeiro. A esta concessão, na época, os udenistas se opuseram vigorosamente, e a Petrobrás, então, se fundou como instituição de caráter eminentemente nacional ...

O sr. João Goulart deseja, agora, evitar que a história se repita com a reforma agrária, e por isso está disposto a enfrentar com o concurso do povo, as resistências do Congresso, certo de que, afinal, sairá vitorioso.

O "IMPEACHMENT"

NÃO ESTÁ O PRESIDENTE PREOCUPADO COM A HIPOTESE do "impeachment" que, como ontem noticiamos, já está sendo articulado pelos udenistas. Primeiro, porque não acredita que o Congresso seja capaz de decretá-lo; e depois, porque se êle vier a ser decretado, o episodio lhe dará argumentos de primeira grandeza para mobilizar o povo contra a violência, reforçando sua posição de lider das massas e colocando-no numa situação privilegiada de inevitável preeminência politica. E, prestigiado pelo povo, nas ruas, não terá dúvida em cumprir seu destino histórico, que é o de comandar, no Brasil, um invencivel movimento de completa renovação politica, econômica e social com o concurso, inclusive, das Fôrças Armadas, que já estão advertidas para essa eventualidade que lhes será imposta pelas circunstâncias.

PERNAMBUCO

TROCANDO, ainda, impressões com seus assessôres, o sr. João Goulart, depois do comício da Cinelândia, se detere no exame dos resultados das eleições em Pernambuco e deixou transparecer que, sob certos aspectos, a derrota parcial do sr. Miguel Arrais, em Recife e alguns municipios importantes do interior do Estado, não deixa de tranqüilizar o País, porque veio demonstrar que não têm fundamento as versões correntes que indicavam o Estado-lider do Nordeste "como um foco irrecuperável de infecção extremista", enquanto que, por outro lado, deve ter desanimado, um pouco, os planos políticos futuros do sr. Miguel Arrais que vinha, até recentemente, sendo apontado pelas correntes de esquerda, como um possivel e respeitável candidato às eleições presidenciais de 65. O sr. João Goulart considera o episódio como "um dado positivo que não deve deixar de ser examinado, oportunamente, quando as fôrças politicas começarem a articular o esquema da sucessão", e referindo-se à participação do sr. Luis Carlos Prestes na última semana da campanha do sr. Pelópidas Silveira, teria criticado "a inabilidade politica do governador Arrais" por ter consentido aquela participação e ter, ainda, imposto como candidato a vice-prefeito da capital, um nome que não tinha nenhuma condição para ganhar o pleito e que, por isso mesmo, foi derrotado. .

JK FELIZ

SE A DERROTA PARCIAL DO SR. MIGUEL ARRAIS satisfez, sob certos aspectos, o sr. João Goulart, com ela ficou muito mais satisfeito o sr. Juscelino Kubitschek. O ex-presidente admitia que, como lider das esquerdas, em Pernambuco, o sr. Miguel Arrais poderia enfraquecer a sua candidatura, se viesse a ser, também, candidato à Presidência da República, em 65. Derrotado, agora, o chefe do Executivo pernambucano não terá mais condições para se meter no empreendimento, e as esquerdas daquele Estado não terão outra alternativa senão caminhar em direção à sua candidatura, eis que, como e publico e notório, elas não poderão emprestar seu apoio à candidatura do sr. Carlos Lacerda.

Elementos de destaque da "entourage" do sr. Juscelino Kubitschek estão anunciando que, no decorrer do proximo mes de setembro, o ex-presidente pretende ir a Pernambuco para iniciar os trabalhos preliminares de articulação da sua campanha, naquele Estado.

REFORMA AGRÁRIA: MAIS UM CAPÍTULO DA NOVELA

O SR. BOCAIÚVA Cunha, lider da bancada do PTB, na Câmara, anunciou, ontem, que deverá e sgotar-se, na próxima têrça-feira, o prazo de dez dias de adiamento da discussão da emenda constitucional trabalhista para a reforma agrária. Êste adiamento, como se sabe, foi concedido pelo plenário da Câmara, com o objetivo de permitir que, no decorrer daquele prazo, o PSD e o PTB ajustassem o texto de uma nova emenda que a todos satisfizesse. Os entendimentos entre os líderes das duas bancadas se arrastaram, porém, em meio às maiores dificuldades e, até agora, nada de concreto deliberaram.

Diz o sr. Bocaiúva Cunha que a intransigência dos pessedistas vai, afinal, interromper os entendimentos, e como as suas esperanças se estão desvanecendo, pretende submeter a emenda da sua bancada aos riscos de uma derrota. Esta derrota, de resto, já estava prevista há muito tempo, pois, como se sabe, a proposição teve parecer contrário da Comissão Especial que a estudou e o plenário, de um modo geral, já se dispunha a rejeitá-la.

Acha o sr. Bocaiúva Cunha que, sob certos aspectos, essa derrota é desejável, porque abrirá novas perspectivas para uma reformulação da tese, ou por via de outra emenda constitucional, que está sendo tentada, isoladamente, por deputados de vários partidos, inclusive da UDN, ou por via de uma lei ordinária de implantação da reforma agrária, que já está formulada e já foi apresentada à Mesa da Câmara, de iniciativa do deputado Aniz Badra, com o apoio de 211 deputados, inclusive da maioria do PSD e da UDN.

ESCREVE *Tenório Cavalcanti*

O VULTO DE CAXIAS

AS BÊNÇÃOS da posteridade galardoarão pelos séculos afora a figura incomparável do maior soldado brasileiro que foi o Duque de Caxias. Militar por índole, herdeiro de um grande servidor da Pátria, a êle devemos a unidade nacional e uma soma enorme de exemplos nobilitantes.

Revelou-se estadista de alta visão em muitos lances fulgurantes de sua longa carreira de homem público.

Desde os albores do oficialato, a sua fé-de-ofício é pontuada de rasgos de civismo e de patriotismo, de marcos de altruísmo e devotamento.

Na paz e na guerra foi sempre um espírito iluminado pelo exato cumprimento do dever. Sua espada nunca sofreu o travo de uma única derrota.

Venceu revoluções com altaneira galhardia e jamais humilhou os vencidos. No instante mesmo da capitulação dos adversários fazia baixar sôbre êles as benesses de uma anistia ampla.

Prestou ao segundo Império serviços relevantíssimos, sem nunca exigir compensações.

Nas guerras contra ditaduras que do exterior feriram a nossa soberania portou-se como um bravo e com clarividência diplomática.

Chefiando exércitos aliados na luta contra o ditador paraguaio Solano Lopes, demonstrou rara capacidade de ação e elevado senso de responsabilidade.

No Parlamento, à frente do Ministério da Guerra, como chefe de gabinetes ministeriais, como Conselheiro suas atitudes varonis e dignificantes comprovavam seu acendrado respeito à lei, a inamolgabilidade de seu caráter.

A Justiça imperturbável de Pedro II premiou-o com a escalada de todos os postos nobiliárquicos, indo do baronato até o único ducado de nossa História.

Sua vida resplandescente de feitos gloriosos positivou tôdas as iluminuras do segundo Império e foi tão bela, tão repleta de ensinamentos e benemerências que justificou, na República, o galardão imperecível de Patrono do Exército.

Mire-se a mocidade em seus exemplos magnificos e grandiosos.

Nesta data em que a Nação comemora, reconhecida e grata, o dia de seu nascimento, na gleba hoje circunscrita pelo Município que se orgulha de ser denominado com o nome de seu filho imortal, evoquemos a sua memória, honrosa por todos os títulos, esquecendo nas vinte e quatro horas dessa comemoração, a conjuntura difícil que o Brasil atravessa. (Agôsto, 1956).

I Congresso Nacional do MOS encerra-se hoje

O "Movimento de Orientação Sindicalista" promoveu na Guanabara, o seu I Congresso Nacional, que será encerrado, hoje, às 18 horas, em solenidade a ser efetuada na Universidade Católica, à Rua Marques de São Vicente, 217 — Gávea.

TEMARIO

Dentre teses aprovadas nesse importante conclave, destacam-se as seguintes:

"a) Melhoria das condições de vida e de trabalho;

b) previdência e assistência social;

c) Liberdade — Unidade e autonomia sindical;

d) Ensino técnico profissional;

e) Posição dos trabalhadores cristãos diante dos problemas nacionais;

f) ação e reflexão do MIS face ao IV Congresso Sindical Nacional.

MISSA

Como parte das solenidades de hoje, será celebrada missa às 8.30 horas. Ainda no transcurso do dia será cumprido o seguinte programa:

As 9.30 horas — Reunião das comissões.

As 12 horas — Almoço.

As 14 horas — 2.ª Sessão Plenária.

As 18 horas — 3.ª Sessão Plenária de encerramento com os seguintes pontos:

a) Leitura das resoluções em redação final;

b) Eleição dos delegados ao 4.º Congresso Nacional de Trabalhadores, a ser realizado em Recife, em outubro proximo.

Flagrante colhido por ocasião da visita dos congressistas do MOS. Vê-se o nosso repórter-sindical recebendo das mãos do chefe do grupo visitante, uma das flâmulas distribuídas ao pessoal da redação.

COMISSAO VISITA "LUTA DEMOCRATICA"

Na manhã de ontem, visitou a redação da LUTA DEMOCRATICA, uma comissão de trabalhadores — congressistas, que além de fornecer farto noticiário sôbre o conclave, distribuiu aos colegas de redação flâmulas alusivas ao "I Congresso Nacional do Movimento de Orientação Sindicalista".

Em nome dos demais companheiros de trabalho, agradeceu aquela nímia gentileza dos visitantes, o repórter sindical Dilson Lacerda.

COM A APROVAÇÃO SIMBÓLICA do projeto de lei de autoria do deputado Franco Montoro, instituindo o salário-família para tôdas as categorias de trabalhadores do País, é dado mais um avanço no campo social. As emendas ao projeto, contudo, foram rejeitadas pelo plenário.

Face à grande importância do referido dispositivo legal e atendendo ao desusado interêsse dos milhões de trabalhadores a serem beneficiados com o mesmo, achamos, de bom alvitre, fazer a transcrição do artigo primeiro do projeto aprovado, "que estipula que o salário-família será devido, pelas emprêsas vinculadas à previdência social, a todo empregado, como definido na Consolidação das Leis do Trabalho".

Ainda sôbre o salário-família podemos apresentar outros artigos, a fim de chegarem ao conhecimento dos nossos leitores e, que sem dúvida, terão valia para os interessados. Assim é que o artigo segundo por exemplo, está redigido assim:

— "O salário-família será pago sob a forma de uma quota percentual, calculada sôbre o valor do salário-mínimo local, arredondado êste para o múltiplo de mil seguinte, por filho menor de qualquer condição até 14 anos de idade".

SISTEMA DE COMPENSAÇAO

— "O custeio do salário-família será feito mediante sistema de compensação, cabendo a cada emprêsa, qualquer que seja o número e o estado civil de seus empregados, recolher, para êsse fim, ao Instituto ou Institutos de Aposentadoria e Pensões, a que estiver vinculada, a contribuição que for fixada em correspondência com o valor da quota percentual do salário-família instituido por esta lei, e preceituado no artigo 150, n.º 1, da Constituição Federal".

Estabelece, ainda, a lei, entre outras coisas, o seguinte: "a) Ficam fixados, pelo periodo de três anos, os seguintes valôres relativos à presente lei:

I — De 5% para cada quota percentual a que se refere o artigo 2.º;

II — De 6% para a contribuição de que trata o artigo 3.º.

Aeroviários querem instituir AEROBRÁS

Após a luta que culminou com a conquista do abono de emergência, os aeroviários, através do seu sindicato, vão, agora, incrementar a campanha pela instituição da Aerobrás. Esse assunto fará parte do próximo congresso nacional da classe, a ter lugar em Pernambuco, no periodo de 4 a 7 de setembro.

Pescadores

Tomou posse, ontem, na presidência do Sindicato dos Pescadores da Guanabara, o sr. Jadi Pereira Gonçalves que no ensejo foi muito cumprimentado.

Conferentes

O Sindicato dos Conferentes e Consertadores de Carga e Descarga nos Portos dos Estados da Guanabara e do Rio de Janeiro realizou, ontem, importante assembléia, na qual, dentre outros assuntos debatidos, tratou da autorização do pagamento das importâncias roubadas àquela entidade.

Bancários

Está convocada para o próximo dia 28, às 19 horas, no Automóvel Clube do Brasil, uma assembléia dos bancários, para aprovar a tabela de aumento a ser encaminhada aos proprietários dos estabelecimentos de crédito.

Carris

Não será nos proximos dias deflagrada nenhuma greve nos serviços de bondes da Guanabara. Isto porque o sindicato dos trabalhadores em carris urbanos, que vem lutando desde janeiro do corrente ano, a fim de conseguir o cumprimento do acôrdo que concedeu aumento de 70% aos seus filiados resolveu aguardar por mais alguns dias, a solução prometida pelo sr. Oliveira Brito, ministro de Minas e Energia.

Comerciários

A classe comerciária que vem de conseguir um abono-provisório espontâneo na base de 25%, através da sua entidade está reivindicando a instituição da semana de cinco dias.

Rodoviários

O sindicato dos rodoviários e anexos está em francos preparativos para as próximas eleições de 2 a 9 de setembro próximo. Duas chapas concorrem ao pleito.

Assembléia decisiva

Em entrevista concedida à LUTA DEMOCRATICA, o sr. Wilson Reis, presidente do Sindicato dos Trabalhadores em Emprêsas Telegráficas, Radiotelegráficas e Radiotelefônicas do Estado da Guanabara, declarou que a sua classe continuará em assembléia-permanente até o dia 27 do corrente, quando haverá nova reunião, a fim de serem tomadas importantes e decisivas deliberações.

Segundo o lider dos telegráficos da GB está em plena vigência uma campanha que versa sôbre o seguinte:

a) necessidade de tôda a classe se empenhar na luta em defesa da reintegração dos 5 companheiros demitidos com mais de 8 anos de serviço, casados, com filhos;

b) necessidade de mostrar a todos que essa prática anti-social e desumana tende a generalizar-se, tornando-se rotina nas demais emprêsas, como já é na "Radional", sendo motivo de permanente intranqüilidade para todos os companheiros que ainda não atingiram 10 anos de casa;

c) necessidade da imediata aprovação de um quadro de carreira que corresponda aos reais interêsses da classe;

d) necessidade da adesão de todos aos piquêtes organizados pelo comando da greve;

e) necessidade do comparecimento em massa à reunião do dia 27, têrça-feira.

Metalúrgicos

O sindicato dos metalúrgicos que conquistou, recentemente, um abono provisório para a classe, vai, agora, encetar campanha pró-salário profissional.

Mesa-redonda

Realiza-se, no próximo dia 26, às 13 horas, no Departamento Nacional do Trabalho, mesa-redonda do pessoal da construção civil. Na oportunidade será debatido pelos representantes dos órgãos de classe — patronal e profissional — o abono de emergência pleiteado pela categoria ascalariada, na base de 50%, com vigência a partir de 1.º de setembro próximo.

PELÓPIDAS ELEITO PRÀTICAMENTE

RECIFE, 24 (Asapress) — O sr. Pelópidas Silveira, candidato do governador Miguel Arrais está pràticamente eleito prefeito desta capital. Até o meio-dia de hoje o candidato da situação mantinha uma diferença de 5417 votos sôbre o seu opositor, sr. Leal Sampaio.

Para vice-prefeito, também o sr. Augusto Lucena já garantiu aquêle importante cargo, levando uma vantagem muito grande sôbre o segundo colocado, que é o sr. Antônio Carlos. Até o momento já foram apuradas 632 urnas, faltando apenas 123 para finalizar o trabalho de apuração. Serviço êste que ocorrerá na próxima segunda-feira.

SERVIDORES DO SAMDU REALIZARÃO ASSEMBLÉIA

A União Nacional dos Servidores do SAMDU, órgão de âmbito nacional, congregando todos os servidores do SAMDU, tendo em vista uma série de controvérsias a respeito das reivindicações daqueles servidores, como, por exemplo, com relação ao seu enquadramento, e tendo em vista os pedidos de informações das secões regionais sôbre as atividades do orgão junto à direção-geral do SAMDU e aos órgãos superiores, como o DNPS e o Ministério do Trabalho, resolveu realizar amanhã, segunda-feira, uma assembléia-geral extraordinária, às 19.30 horas, na sede do sindicato dos texteis.

FOGÃO HÉLIOGÁS

Instalado em sua casa-4 bôcas, fôrno e estufa fechados, entrega imediata.

APENAS 2.000, DE ENTRADA

RUY MAFRA

C. GRANDE Viúva Dantas, 40-D
IRAJÁ Mons. Félix, 538-A
ABOLIÇÃO Av. Suburbana, 7.420
ENG. DENTRO Adolfo Bergamini, 325
TIJUCA Haddock Lobo, 47
E. COMPRIDO Haddock Lobo, 134
ESTÁCIO Machado Coelho, 125

DOENÇAS DA PELE
DR. AGOSTINHO DA CUNHA
Sífilis câncer eczemas, verrugas, espinhas furunculos, micoses, queda de cabelo, pêlos no rosto, varizes e úlceras: Rua da Assembléia 73, tel.: 43-1155 — 16 às 19 horas

DR. AUGUSTO MARQUES
Impotência, doenças sexuais crônicas, pré-nupcial. Diariamente às 10h30m. Telefone 22-7481 — Rua Riachuelo 386

VÁ CORRENDO AO LEÃO DO NORTE
LIQUIDAÇÃO
Av. Nilo Peçanha, 152
— Caxias —

MOÇAS E RAPAZES
MUITAS VAGAS
Possibilidades de ganho de Cr$ 5.000,00 diários — Serviço fácil — Apresentar-se à estrada do Portela 29, sala, 310 — Madureira — SR. VARELLA

MATERIAL ELÉTRICO
VARIEDADE FABULOSA E A PREÇOS BAIXOS

NOTA DO AGENTE PUBLICITÁRIO: Escrevo o que quero: tenho autorização: Vi o Sr. Pinto mandando a môça que calcul apreços, baixar indiscriminadamente todos os preços até sábado. Logo a seguir abriu a gaveta e engoliu três grandes pilulas que minha falecida tia tomava antes de ir para o Hospício. Nesta Terra só doido baixa preços... mas acontece, eu vi. E confrontando a lista abaixo com anteriores, constata-se que o hómem é mesmo doido, como dizem seus concorrentes. Abaixou os preços.

Fio plástico 14 100M	2.918,	Lâmpada comum cx	142,	Reator 20W, garantido	550,
Fio plástico 12 100M	4.135,	Fluorescente 40W	705,	" 40W, garantido	1.090,
Fio plástico 10 100M	6.095,	Fluorescente 20W	785,	Caixa 4x2 e 3x3	30,
Fio plástico 8 100M	9.065,	Lâmpada 100W	210,	Receptáculo louça	75,
Cabo plástico 6 100M	13.440,	Minuteria alemã	8.300,	Roldana 72x72	85,
Cabo plástico 4 100M	31.360,	Calha 1x20	575,	Bomba c/motor 1/4	34.300,
Cabo plástico 2 100M	48.160,	Calha 1x40	720,	Isolador marrom	78,
p/ferro 2x20 100M	4.450,	Jôgo Sup. Fluoresc.	195,	Fusivel rôlha	19,
Fios para televisão:		Pino cabeça chumbo	280,	Fusivel cartucho	19,
— Cabo coaxial 1M	130,	Isolador 15KV, Light	335,	Globo Brasil 11/4x6	225,
— Comum 100M	2.350,	Cleat-par	8,	Tomada externa	25,
Fio cobre nu K rôlo	850,	Receptáculo louça	35,	Tomada embutir	60,
Isolador Disco 25KV	3.450,	Volt./Amperimetro	730,	Chave monofásica	270,
Estabilizador 3000W	67.800,	Refletor L 65	2.350,	" magnética	9.700,
Cangote de onça	543,	Chuveiro automático	4.000,	Fita isolante 2M	23,
Tudo que você precisa	1,	Tudo que você quer	1,	Tudo que você pensa	1,

Antes de comprar nas Fábricas veja nossos preços. Em muitos casos são mais baixos

VARIEDADE FABULOSA DE TUDO EM ELETRICIDADE E A PREÇOS BAIXOS, APROVEITE!

23-4649 — R. PINTO & PINTO LTDA. — 43-3542

Junto ao Campo de Santana — Rua Moncorvo Filho, 48 — Perto da E.F.C.B.

LUTA DEMOCRÁTICA Feminina

NEUSA ERGANIV

ENAMORADO DE SANTO CRISTO:

ESTUDO ASTROLÓGICO: Você é afável, idealista, inclinado a emoções; receptivo, impressionável, ingênuo, determinado, metódico, industrioso, persistente, um tanto pessimista e é confiante; confiando demasiadamente nos outros. Quando a coragem o abandona, torna-se inquieto e triste; desaparecendo o pesar, torna-se amável e agradável. É hospitaleiro e muito bem-intentado.

ESTUDO GRAFOLÓGICO: Sua grafia mostra sua constituição não muito forte, embora fisicamente aparente boa saúde. Tem tendência a predisposição para as moléstias nervosas (aparentando calma constante). Para conseguir boa saúde é preciso evitar intemperanças e os extremos. A fortuna não lhe sorri, podendo entretanto vencer as dificuldades, não sucumbindo ao peso da timidez e falta de energia (que por vêzes lhe falta). Só adquirirá bens, com o próprio esfôrço e muito trabalho. Fará algumas viagens em sua vida. O que você deseja conseguir na vida para seu futuro, custará um pouco a conseguir, mas o conseguirá. Você ainda não conseguiu por sua própria culpa, a inconstância de pensamentos é que dificulta seu próprio esfôrço.

CONSELHO: Saiba querer e principalmente esperar. Tome opiniões alheias, decida por você mesmo. Enquanto você não tomar seu caminho reto, se cansará a percorrer estradas sem fim. Tenha uma coisa com você mesmo: OPINIÃO.

ADVERTÊNCIA: Saiba escolher suas amizades, para futuramente não se arrepender, pois você se dedica fàcilmente as pessoas por faltar-lhe carinho, dedicação e afeto sincero, mas nem tôdas as amizades que você tem, são sinceras e constantes.

Pedra do seu mês é a Ametista, use perfume de **Almiscar**, a côr que lhe traz sorte é o branco juntamente com o amarelo. Seu dia de sorte é a quinta-feira, portanto, procure resolver tudo de importante neste dia.

PARA OS NASCIDOS NO DIA DE HOJE

Ativos, previdentes, amor ao luxo, aos prazeres e bom êxito em tudo que empreender.

VIOLEIRO TRISTE:

ESTUDO ASTROLÓGICO: Você é reservado, prudente, inteligente e franco. Tem habilidades práticas. Encontrou e ainda encontra vários obstáculos em sua vida, principalmente no setor econômico. Tem muita vontade firme, por isso não fracassou e esforçado, sacrificando-se para obter o melhor. Quase procura auxílio de amigos e até mesmo de estranhos. As preocupações financeiras lhe atormentam. Já teve em melhores condições na vida, mas a imprudência, lhe causou prejuízos e tem se arrependido por isso. Tem algumas dificuldades no lar e certa intranqüilidade, por não poder fazer o que tem em mente. Embora você tenha escrito que é solteiro, vejo que tem um lar e filhos. Não mandando assinatura, não me foi possível fazer melhor estudo.

CONSELHO: Procure regularizar sua situação civil, ainda há tempo para tudo. Tenha mais confiança em você mesmo, conseguindo com isso melhores resultados futuros. Vejo uma situação bem melhor para você, dentro em breve, espere e verá. Sua pedra talismã é SAFIRA, use perfume de VIOLETAS, a côr que lhe fica melhor é o azul claro ou marinho. Escreva sempre que quiser.

"QUERO PROGREDIR NA VIDA E NÃO CONSIGO"

Espere sua vez com calma, lembre-se de que as cartas estão em ordem de chegada e devido ao acúmulo das mesmas, tenho dado duas resposta por domingo.

ESTUDO ASTROLOGO E GRAFOLÓGICO — **Cartas para redação deste jornal, Av. Pres. Vargas n.º 1 988 — Nome completo, dia, mês e ano de nascimento, sexo, profissão e pseudônimo para resposta. Cartas c/ próprio punho. Sra. Neusa Erganiv.**

EMPADÃO DE CAMARÃO

MASSA:

1/2 quilo de farinha de trigo, 4 ovos inteiros, 1 colher de (chá) de sal, 200 gramas de manteiga ou gordura vegetal, 1 chícara de (café) de leite cozido, 1 colher de (chá) de fermento em pó.

MODO DE FAZER:

Amasse tudo bem amassado (sem bater) não é preciso deixar descansar a massa. Forre e taboleiro de alumínio com a massa abrindo-a bem reservando massa para o tampo. Depois de colocada no taboleiro, coloque o recheio cobrindo com o restante da massa pincelando o tampo com gema de ôvo para dourar.

RECHEIO:

Faça um molho com tomates, cebola, alho, sal, pimenta-do-reino, salsa, pimentão e fôlha de louro. Refogue tudo em sendura quente. Depois de tudo bem refogado, despeje os camarões de tamanho médio. Deixe cozer e esfriar, para colocar no taboleiro onde deve estar a massa. Leve ao fôrno por 20 minutos. Sirva quente.

PUDIM DE QUEIJO À MINHA MODA:

6 ovos — 5 colhêres de (sopa) de maizena — 8 colhêres (sopa) açúcar — 1 garrafa de leite — 1 vidro de queijo prato (ralado).

MODO DE FAZER:

Faça uma calda caramelada, para forrar a fôrma, enquanto a calda esfria, faça o pudim da seguinte forma:

Desmanche a maizena em um pouco de leite, logo em seguida misture todos os ingredientes e leve ao fogo para engrossar. Depois de pronto, deixe esfriar para despejar em cima da calda que lá deverá estar fria na fôrma. Leve ao cozinhador e na hora de servir, despeje mais calda caramelada por cima. Sirva bem gelado.

AMOR PROIBIDO!...

QUANTAS VEZES DAMOS AMOR PURO, sincero e paixão desenfreada, em troca de nada, com o simples desejo de amar e ser amada. Com a volúpia de nossos sentimentos, entregamos nossa vida, carinho, dedicação, ternura e todo o nosso ser, a alguém que também sente o que sentimos e ouvidamos o que somos.

— Será pecado o amor proibido?

— Será pecado amar? Se a lei dos homens condena o amor proibido, por que então amamos? Porque desabrocham em nossos corações tais sentimentos, sem que o procuremos, o encontramos! O amor é um sentimento nobre, que só os corações puros e limpos podem sentir; não se impõe, não se oferece, não se pede; dá-se. Vivemos um sonho, não desejaríamos acordar, sentimos mêdo da verdade. Porém, em meio de tanto extase, somos despertados do sonho para a realidade. E a vida nos mostrando algo que não queríamos ver, é nosso castelo de areia que, com um simples soprar do vento, cai, ruindo; sentimos a areia de nosso castelo aos nossos pés e pensamos:

Queda-se a areia, para construí-lo tôda vez que o vento soprar... Porque nosso amor é equiparado ao vendaval; é impetuoso, desastroso e abrasador. É a natureza, é a lei de Deus, e Êle disse:

"Amai-vos uns aos outros, para teres o caminho da eternidade", não restringindo a palavra amor.

Compreendo, assim, que a realidade é mais bela que o sonho. O amor não se subdivide. Não existe AMOR PROIBIDO...

N. ERGANIV

BLUSÃO COM FALSO CINTO E PENSES SÔLTAS

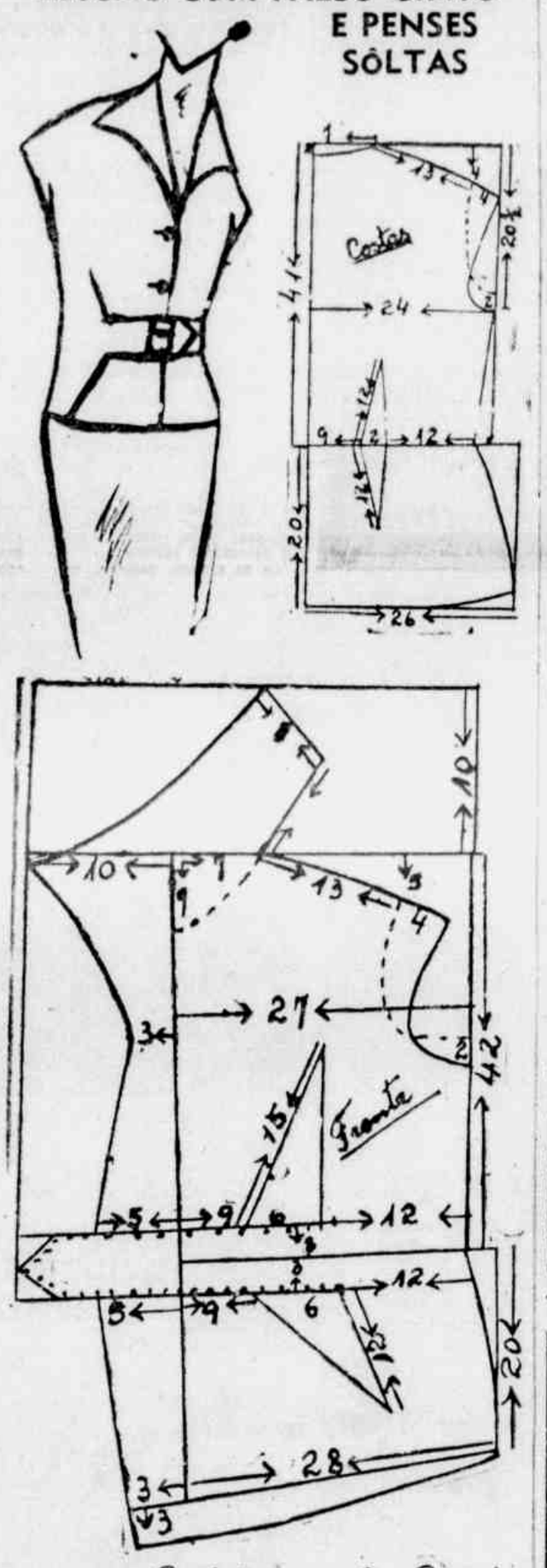

Aula da Prof.ª Eloyna A. Araujo

Cara leitora, para fazer êste blusão trace, como de hábito, as bases simples de blusa. Na parte da frente, deixe 10 cms. para cima, 10 cms. para a frente e 20 cms. para baixo; depois trace o molde com tôda atenção, de acôrdo com as medidas individuais. Na parte da barra descer 3 cms. para dar um bom caimento na frente; recorte a parte pontilhada do falso cinto (na hora de costurar, forre esta parte e depois feche as pences com alinhavos), não costure as pences na máquina, pois senão dará um efeito diferente ao modêlo. Na parte interna, onde cortou o cinto, coloque um refôrço da própria fazenda, observe que ao cortar o falso cinto na fazenda, sentirá esta necessidade. A parte das costas é simples, bastando acrescentar 20 cms. para baixo (na cintura) seguindo à risca o traçado do esquema apresentado e usando as suas medidas pessoais.

N.B. — Se quiser transformar êste blusão num vestido e só alongar o molde até o tamanho desejado, acrescentando no final da saia os 3 cms. que estão na bainha do blusão.

No próximo domingo, iniciarei uma série de explicações sôbre TRANSPOSIÇÃO DE PENCES.

Palavras Cruzadas

ANTÔNIO FABELO CHAVES

N.º 70

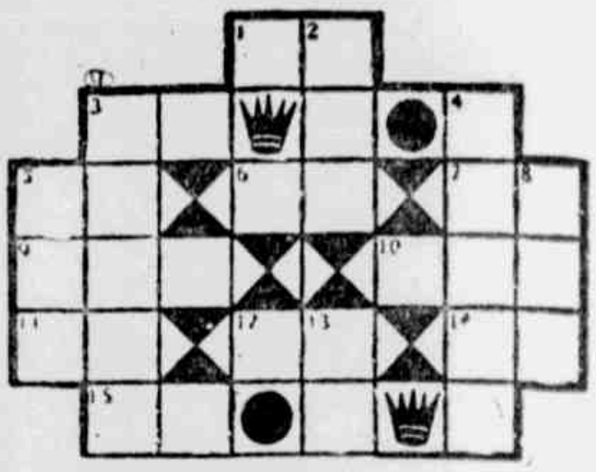

HORIZONTAIS: 1 — Espaço sôbre a terra. 2 — Mulher perversa. 5 — Pequeno rio da França. 6 — Outra coisa mais. 7 — Avenida (abreviatura). 9 — 365 dias. 10 — Renque. 11 — Zombe. 12 — Antigo nome da nota dó. 14 — Anél muito delgado. 15 — Premica.

VERTICAIS: 2 — Espécie de dança. 3 — Máu costume. 4 — Devastar. 5 — Afluente do Reno. 8 — Caminho. 13 — Baera.

SOLUÇÃO DO PROBLEMA N.º 69

HORIZONTAIS: 1 — Lar. 3 — Corsi. 5 — Ris. 6 — Ala. 8 — Mar. 9 — Ama. 10 — Ondas. 13 — Ima.

VERTICAIS: 1 — Lio. 2 — Rua. 3 — Carro. 4 — Lama. 5 — Rum. 7 — Ala. 11 — Nei. 12 — Aca.

SOCIETY & ADJACÊNCIAS

KLEBER LOPES

Hoje é dia de "rock" no Fluminense — Eleição da rainha do A.E.C. — "Baile da Laranja", no Marabu — Torneio de danças no Imperial

NO BAR DA PISCINA do Fluminense F. C. será apresentado hoje o programa de Jair de Taumaturgo "Hoje é Dia de Rock", das 19 às 22 horas.

DANDO SEQUÊNCIA ao seu programa comemorativo do 65.º aniversário o C. R. Vasco da Gama oferecerá amanhã, almôço no estádio de São Januário, seguido de visita da diretoria ao Retiro de Férias. À noite, espetáculo de ballet do Departamento Infanto-Juvenil.

NA VESPERAL DANÇANTE desta tarde, na Associação dos Empregados no Comércio, será eleita a Rainha da Primavera dos Comerciários.

CHÁ DAS ROSAS, promovido o Renascença Clube, a partir das 18 horas, na sede social do Méier.

O TEATRINHO INFANTIL do América F. C. apresentará hoje, às 16 horas, a peça "A Colcha do Gigante". À noite, Hi-Fi dançante.

CHÁ COM DESFILE de medalhas no Jacarepaguá Tênis, hoje, às 18 horas.

LOGO MAIS, às 20 horas, convívio social no E. C. Gerdler.

O SOCIAL CLUBE MARABU programou para esta noite o "Baile da Laranja", com prêmios ao par vencedor. As 19 horas.

MAIS UM JANTAR DANÇANTE, hoje, a partir das 19,30 horas, na A. A. Vila Isabel. Conjunto de Valdo Miranda.

DROPS DE CAXIAS

A PARTIR das 20 horas de hoje o Ginásio do Clube dos Quinhentos estará todo iluminado para a realização da festa dançante, "Noite da Cidade" com fundo musical de duas grandes orquestras. F. Castrinho contratou a Orquestra de Cordas do Teatro Municipal e a Orquestra de Moacir Silva. Ainda "show" com cantores do rádio e tv. ★ **O CASAL** Coelatino (Cremilda) Vidigal de Araújo estarão no próximo dia 4 completando "Bodas de Prata". ★ **FESTA** dançante hoje à noite nos salões do Belem F.C. ★ **CARMEM Rodrigues**, professorinha bonita do Tenório City no mês próximo estará tornando-se senhora Genival Rodrigues. ★ **A BONITA** Arlete Queiroz circulando com o seu novo casaco sentimental. ★ **QUEM** será "Miss Suster 1963"? ★ **E AGORA** uma pausa porque ouço "Al-di-lá". ★ **O GRAMACHO** E. C. já está selecionando beldades para eleger a sua Rainha da Primavera. A bonita Leocádia Moura é a detentora do título desde 62. ★ **CIRCULANDO** na "prateleira" a bonita Teresinha Queiroz. ★ C

APOSENTADOS

Aproveite sua folga para revender nossos artigos. Nós lhe entregaremos tudo em consignação e V. S.ª só pagará o que vender. Tudo diretamente da fábrica por preço de atacado: GAULLIER — Rua da Alfandega, 331 - loja, e Rua Dias da Cruz, 170-D — Méier.

Empregados em conservação

O Sindicato dos Empregados de Empresas de Asseio e Conservação do Estado da Guanabara, realizará eleições no dia 12 do corrente.

FERREIRA

Eletricista e Pintor, congratula-se com LUTA DEMOCRÁTICA nas homenagens ao marechal LUIZ ALVES DE LIMA E SILVA

Placas Luminosas, Letreiros em Onibus, Lotações, Camionetas, Painéis Com Letras Fosforescentes Para Estradas, Faixadas Para Lojas, Tabuletas, Cartazes, Laqueção em Geladeiras, Cofres e Móveis de Ferro

Rua José de Alvarenga n.º 258

DUQUE DE CAXIAS — ESTADO DO RIO

POSTO DA PEDRA PRETA

Avenida Rio—Petropolis, (Antiga) 4 484

BAIRRO DE GRAMACHO — DUQUE DE CAXIAS

Lavagem e Lubrificação — NOITE E DIA

Montagem Perfeita Obedecendo à Técnica Moderna. Serviços Rápidos e Garantidos

Atendemos Caminhões de Qualquer Tonelagem

Gratos Pela Preferência

LUZ PRÓPRIA — ÁGUA POTAVEL

EM QUALQUER ÉPOCA

Faça um brinde com

GARIBALDI - GARIBALDINA

VASCO DA GAMA - BLACK SÃO JORGE

O FAMOSO QUARTETO DO BARULHO

EXIJA SEMPRE OS PRODUTOS DA

Cervejaria ORIENTE

ATENDEMOS PELOS TELEFONES

48-1860 e 34-6410

ENTREGAS A DOMICILIO

RUA MAXWEL, 65

ACEITAM-SE VENDEDORES

Chefe de máquinas

Indústria metalúrgica admite pessoa que já tenha exercido função de chefia em setor de máquinas, com prática comprovada em execução e contrôle de trabalhos em viradeiras, estamparias e cortes de tesourões.

Apresentar-se, munido de documentos, na Av. dos Bandeiras n.º 846 — LUCAS. (5 453)

CARPINTEIROS DE FÔRMAS

ECISA, companhia construtora, precisa de bons profissionais para a obra do Guandu, próximo de Campo Grande. Apresentar-se na obra, 3.º Etapa da Adutora, com documentos, ao engenheiro Doutor Heitor. Paga-se bem. (5452)

SALAS E DORMITÓRIOS

o menor preço da praça

Dormitórios Rústicos mexicanos 6 peças. Entrada: 8 mil — por mês: 2 mil — à vista: 40 mil. Salas de jantar. Entrada: 8 mil — por mês: 2 mil — à vista: 40 mil.

CAMPO GRANDE
Rua Viúva Dantas, 60-D
IRAJÁ
Av. Monsenhor Félix, 538-A
ABOLIÇÃO
Av. Suburbana, 7 490

Ruy Mafra S. A.

Vende sem luxo para vender com economia

DR. PEDRO DE ALBUQUERQUE

do Hospital dos Servidores do Estado (IPASE)
Doenças Urinárias e Genitais — Av. Treze de Maio, 33 — 17.º andar — s/1 705
Edifício Darke, tel. 42-8971 — Consultas das 14 às 18 horas

HENECILIN

O HENÉ PREFERIDO DOS PROFISSIONAIS — O único HENÉ que alisa realmente os

CABELOS REBELDES

30 minutos após a sua aplicação, HENECILIN, assim como alisa os cabelos, tinge na hora, na côr de sua preferência, castanho, natural, escuro e preto.
HENECILIN É O MAIS CARO HENÉ, PORÉM O RESULTADO É POSITIVO

PREÇO: CR$ 600,00

À VENDA NAS DROGARIAS:

Quinaton, no Méier — Suburbana, em Madureira — Drogaria Iguaçu, em frente à estação de Nova Iguaçu — Drogaria Central, de Cascadura — Galeria das Drogas, Rua dos Andradas, 21 e Drogaria Sul-Americana, no Largo de São Francisco. EM CAXIAS — **Drogaria Americana de Caxias, à Rua Joaquim Lopes Macedo**

Escola Profissional Eloyna Annecchini de Araújo

Autora do livro Método Prático Aperfeiçoado de Corte e Costura "Ensino sem Mestre"

Endereço: Rua Voluntários da Pátria, 67, ap. 201 — Botafogo — Tel.: 26-4045

O livro Método Prático Aperfeiçoado de Corte e Costura — ENSINO SEM MESTRE é indispensável às pessoas que desejam saber confeccionar desde o mais modesto vestido ao mais requintado modêlo. Após o aproveitamento dêsse livro se a leitora desejar ser diplomada, a Autora do Método atenderá no Curso que mantém, devidamente legalizado, dando também por correspondência os primeiros esclarecimentos.

BREVEMENTE: sairá uma edição sôbre roupas infantis (até 12 anos); avisaremos na época oportuna.

No endereço acima mantemos os Cursos de Corte e Costura e Trabalhos Manuais. Temos professôras especializadas em bordados à mão, tricô e crochê invisível. Fazemos moldes de qualquer modêlo, em tamanho natural. Para melhores esclarecimentos telefone para 26-4045.

Cia. Nacional de Navegação Costeira

AUTARQUIA FEDERAL

ESCRITORIO CENTRAL — Avenida Rodrigues Alves, 313/331 — Tels. 43-3424 e 23-2211 — AGENCIA DE FRETES — Rua São Francisco da Prainha 10 — Tel. 23-5542 — AGENCIA DE PASSAGENS — Rua Sacadura Cabral 85 — Tel. 23-5542 — ARMAZENS (entrega e recebimento de cargas) — Cais do Pôrto — Telefone 43-5192 — ARMAZÉM 13-A CAIS DO PÔRTO

NOTA — Mantemos o tráfego mútuo para os portos além de Belem com o SNAPP

SUL	NORTE
"ITAQUERA" (MISTO) Sairá para: PARANAGUA — ANTONINA — S. FRANCISCO — ITAJAI e FLORIANOPOLIS.	"PRINCESA ISABEL" (PASSAGEIROS) Sairá dia 30-8-63 às 10 horas, para: SALVADOR — RECIFE — FORTALEZA — BELEM — MANAUS. Carga direta para Manáus. "ROSA DA FONSECA" (PASSAGEIROS) Sairá dia 13-9-63 às 10 horas para SALVADOR — RECIFE — FORTALEZA — BELEM. Carga direta para Belem.

OBSERVAÇÕES — cargas serão recebidas até a antevéspera da saida do vapor

Aconteceu na Baixada...

CAXIAS EM FESTA

A "CIDADE PROGRESSO" VAI COMEMORAR O SEU 20.º ANIVERSÁRIO — PROGRAMA OFICIAL

Hoje, em comemoração ao Dia do Município, a Prefeitura organizou o seguinte programa oficial:

Às 6 horas — Alvorada na Praça Roberto Silveira e no local em que nasceu Duque de Caxias, na Avenida Rio—Petrópolis.

Às 7,30 horas — Missa campal na Igreja do Pilar, a mais antiga do Município.

Às 8,30 horas — Desfile escolar e militar, devendo estar presente a banda do Corpo de Bombeiros da Guanabara.

Às 10,30 horas — Prova ciclística "23 de Agôto".

Às 11 horas — oCncentração popular na Praça Roberto Silveira.

Às 14 horas — Lançamento da pedra fundamental do "Shopping Center de Caxias".

Às 15 horas — Sessão solene da Câmara, quando será agraciado com o título de "Cidadão Caxiense" o governador Roberto Silveira.

Às 16 horas — Inauguração da Escola João XXIII em Campos Elíseos.

Às 18 horas — Concêrto da Orquestra Sinfônica de Caxias, no auditório do SESI.

Às 19 horas — Realização do II Circuito do Pacificador

Às 20 horas — Concêrto pela Orquestra Sinfônica da Rádio Ministério da Educação.

Às 21 horas — Sessão solene, no auditório do SESI, de encerramento do I Encontro Sindical dos Trabalhadores de Caxias.

Às 22 horas — Queima de fogos de artifício em praça pública e a FESTA DA CIDADE, no Clube dos Quinhentos

Hoje é um grande dia para o município de Duque de Caxias desde cedo, os festejos comemorativos pela grande data, atraem tôda a população, além dos visitantes de tôda a parte do Estado, inclusive da Guanabara.

As visitas, que julgam ser Caxias a famosa "Caxias City" admiram-se com as exposições de cultura, como de Arte, de Barros Leite e de Moseias Neiva, a de Teatro, com o jovem Roberto Moreira, além da banda de música — Lira de Ouro — e da Orquestra Sinfônica de Duque de Caxias, que já apresentou concertos no auditório do Ministério de Educação.

Enfim, é um Caxias, que os forasteiros desconhecem, como desconhecem o lado bom da terra de Lima e Silva, como a criação da Vila São José, fundação de Tenório Cavalcanti, que deu abrigo, escolas, assistência médica, dentária e jurídica a milhares de pessoas, que até então estavam jogadas ao léu, na Favela do Mangue. Houve a enchente, e conseqüentemente o desabrigo. Tenório tomou aquilo a peito e construiu uma cidade dentro de outra, digna de ser admirada pelos visitantes, como tem ocorrido diàriamente, e como verificar-se-á durante todo o dia de hoje, sem ônus alguma.

Fora de programa oficial, firmas comerciais e clubes recreativos traçaram planos que ficaram indeléveis na lembrança de todos que participaram dêstes festejos, como os bailes nos clubes 500, Recreativo, Belém e muitos outros. Êste último fará realizar um grandioso baile da velha guarda, com seu início previsto para às 19,30 horas, sob a batuta do conjunto "Dó-Ré-Mi".

A Prefeitura local promoverá a grande corrida rústica DC denominada "II Circuito do Pacificador", com início às 18 horas em homenagem ao Patrono do Exército Brasileiro. Neste circuito, tomarão parte os seguintes clubes: América, Gramacho, Vila São Luís, Belém, Ferroviária, Oriental, Vasco de Caxias, Floriano Peixoto, Rôlo Compressor e muitos outros.

VENDEDORES
SALÁRIO E COMISSÕES
Mercadorias de grande aceitação — Ampla cobertura e assistência — DUQUE DE CAXIAS — Av. Rio—Petrópolis, 1 741 sala 108 — SÃO JOÃO DE MERITI — Rua São Pedro 36 NILÓPOLIS — Av. Roberto Silveira, 1 446 NOVA IGUAÇU Avenida Marechal Floriano 2 367 SÃO GONÇALO: Avenida Nilo Peçanha, 43 (rodo) NITERÓI: Visconde de Itaboraí 208 - loja 1.

Denunciado o prefeito pelo vereador de Meriti

Serafim Marques aponta o golpe do nôvo código tributário que intitulou de "trem da alegria" — O prefeito Domingos Correia da Costa não sabe dizer onde gastou 55 milhões de cruzeiros — Impôsto de Cr$ 720,00 passa para Cr$ 12.300,00

O vereador Serafim Marques, de São João de Meriti, eleito pela legenda do PDC, compareceu à sucursal da LUTA DEMOCRÁTICA a fim de solicitar apoio "dos que lutam pelos que não podem lutar", contra o nôvo Código Tributário daquele município, que já batizou de "Trem da Alegria", que o prefeito Domingos Correia da Costa, do PSD, criou e está querendo que seja aprovado pelo Legislativo local.

CADÊ OS 55 MILHÕES?

Em longa palestra que manteve com a nossa reportagem o jovem edil acusa o prefeito de, demagògicamente, alegar que o nôvo Código foi criado a fim de aumentar a receita do Município, com o fito de fazer obras e conceder aumento de 70% ao funcionalismo municipal.

Esclarece o vereador que a fôlha de pagamento da Prefeitura e Câmara, importa em Cr$ 13 milhões e que até o princípio dêste mês foi arrecadado pelo Executivo Cr$ 143 milhões, tendo sido pagos Cr$ 78 milhões ao funcionalismo, restando por conseguinte Cr$ 55 milhões, que o prefeito não sabe explicar onde os empregou.

PODÊRES DE DITADOR

Esclarecendo o sr. Serafim Marques declarou que o nôvo Código Tributário consiste em cobrar 1,5% de Impôsto de Indústria e Profissões passando, assim, a ser o maior impôsto do Estado do Rio quase o dôbro cobrado pela Prefeitura de Duque de Caxias. Quanto ao Impôsto Predial, que vinha sendo cobrado à razão de 12% sôbre o aluguel, o edil apresentou um exemplo: um amigo do seu colega Ubirací Reginaldo Gil, pagou no segundo semestre do ano passado, Cr$ 720,00. Já no primeiro semestre dêste ano, dentro do código em vigência, pagou ... Cr$ 3.600,00, e caso seja aprovado êsse absurdo, irá pagar Cr$ 12.300,00.

Dentro do nôvo Código Tributário, também sofrerá aumento o Impôsto Territorial, além de contemplar o prefeito com regalias de um verdadeiro ditador.

ESCANDALOSA CRIAÇÃO

O prefeito Domingos Correia da Costa, de São João de Meriti, prepara ainda um golpe, que o vereador Serafim Marques apressou-se em denunciar à escandalosa criação de um Conselho Municipal de Contribuintes, composto de cinco membros nomeados em comissão pelo governador da cidade, que serão escolhidos do seguinte modo: dois entre os funcionários municipais em gôzo de estabilidade; dois entre os contribuintes, apresentados em uma lista de seis nomes pela Associação Comercial, e o quinto membro será de livre escolha do prefeito, o qual deverá ser um funcionário ou contribuinte. O sr. Domingos Correia nomeará ainda dois suplentes, que substituirão, nos seus impedimentos ou faltas, os membros do conselho.

Compete a êste conselho, dentre outras coisas: julgar os recursos contra lançamentos de tributos e multas impostas por violação de leis e regulamentos fiscais do Município (artigo 70 do nôvo código).

"NÃO É SUA ATRIBUIÇÃO"

E incisivo:

— "Eis aí o maior dos descalabros: tirar uma atribuição do Legislativo e entregar a um Conselho, uma vez que diz a Lei Orgânica das Municipalidades, título II, Capítulo IV Das atribuições da Câmara Municipal artigo 33: resolver em grau de recurso, sôbre as reclamações contra atos do prefeito, exclusivamente em matéria de lançamento de impostos".

E mais adiante, declarou, ainda, o vereador Serafim Marques:

— "O funcionalismo está sendo iludido pelo prefeito, que se quisesse, dentro do código em vigência, poderia conceder o aumento irrisório (em relação ao salário minguado) de 70%. Mas a sua finalidade não é dar salários dignos aos humildes funcionários e sim criar 245 vagas na Prefeitura, a fim de colocar afilhados seus e de vereadores que irão aprovar êsse verdadeiro "trem de alegria". Se s. ex.ª estivesse no firme propósito de dar ordenados condignos a fim de que os funcionários pudessem fazer face ao elevado custo de vida, não iria criar mais 245 vagas.

E tanto é verdade que conta a Prefeitura com 13 contabilistas e passará a contar com 23. No quadro de oficiais administrativos, existem 21, passando a contar com 26. Em relação a auxiliares de escritório existem 10, passando a ter 18. Criará ainda 12 vagas de administradores, 4 vagas de armazenistas, 35 de artífice e 7 de controlista (só se fôr para controlar o excesso de funcionários, a fim de que não esbarre no outro) criando ainda 48 vagas de professôras entre outras, que tomaria tempo enumerá-las. Resumindo: fora as professôras, o quadro de funcionários compreende 234, passará a ter 479, ficando portanto, criados 245 vagas, dobrando assim o número de funcionários".

COMÍCIO, HOJE À NOITE

Além do vereador entrevistado, estão contra êste absurdo ao lado do comércio, da indústria e dos contribuintes em geral, os vereadores Antônio Crispim Freixo, Olavo Silveira Lindo, Eni Martins Zambrano, Ubirací Reginaldo Gil e Francisco Machado Bacurau.

Serafim Marques, que denunciou o golpe do prefeito de São João de Meriti

A revolta contra a mensagem do prefeito Domingos Correia da Costa, de São João de Meriti, é tal que os vereadores, atendendo aos apelos do povo, realizarão um comício logo mais às 19 horas, na Rua Dom Lara esquina com a Rua Antônio Teles de Meneses. A idéia era de realizar o comício na Praça da Matriz, o que não foi possível, dada a proibição do prefeito que tenta impedir a denúncia do seu golpe, já intitulado de "trem de alegria". Mas o comício será realizado e contará com a presença dos parlamentares Ario Teodoro e Jorge Bedrá.

CAXIAS
LEÃO DO NORTE
Esta na maior
LIQUIDAÇÃO já vista
Av. Nilo Peçanha, 152

MAROBRAS
TEMOS VAGAS PARA
2 Eletricistas
2 Mecânicos de manutenção
2 Fresadores
3 Ajustadores mecânicos
3 Plainadores
PROFISSIONAIS QUALIFICADOS QUEIRAM APRESENTAR-SE NO LUGAR DO TRABALHO na USINA MAROBRAS, Rodovia Rio—Petrópolis km 15,2 — JARDIM PRIMAVERA — Estado do Rio, ou no RIO DE JANEIRO, RUA MEXICO, 11 — GRUPO 402

Desastre na Rio — Petrópolis

UMA DAS VÍTIMAS FICOU INTERNADA NUMA CASA DE SAÚDE — VÁRIOS FERIDOS NO SAMDU DE D. DE CAXIAS

Na Estrada Rio—Petrópolis, na altura do quilômetro 7, em Duque de Caxias, verificou-se um desastre com o ônibus número de ordem 4, chapa R.J. 33-53-65, e o pertencente à Viação Nova Esperança Ltda., de ordem 7 e de chapa ..... R.J 33-53-98.

OS FERIDOS

Em conseqüência da colisão, diversos passageiros medicaram-se no Pôsto da SAMDU de Caxias depois do que se retiraram para as suas respectivas residências, antes porém, na Delegacia local identificaram-se como sendo: Joaquim Peçanha, (brasileiro, solteiro, com 56 anos, residente na Estada Chic, sem número, Parque Fluminense); Sebastião Ferreira Matos (brasileiro, solteiro, servente, com 44 anos de idade, Rua Margarida Bruno 14 Parque Fluminense); Jorge Cordeiro Manso (brasileiro casado, funcionário municipal Rua Vaz da Costa, 62, Inhaúma); Sebastiana Ribeiro Viana (brasileira casada, doméstica, com 32 anos, Rua Avelino de Oliveira, lote 5, Parque Fluminense) e Francisca Dublaschevick do Amaral (brasileira, viúva, com 48 anos, doméstica Rua Avelino de Oliveira, 381, Parque Fluminense, esta última internada na Casa de Saúde Nossa Senhora da Penha, no Estado da Guanabara.

Compareceu ao local, o perito Hermano Gomes, da Nona Região Policial do Estado do Rio que tomou as providências de praxe. Os motoristas dos dois ônibus fugiram, tomando destino ignorado.

Mata-se, no Estado do Rio, contando com dois advogados

E CAXIAS AINDA HOMENAGEIA ODIR DE ARAÚJO E VALDIR MEDEIROS — MAIS UM CRIMINOSO QUE MATA EM LEGÍTIMA DEFESA

Já correm rumores pelo Estado, principalmente na Baixada, da que quando alguém quer se desfazer de desafeto, separa uma quantia para a fuga e outra para pagar — regiamente — os advogados Odir de Araújo e Valdir de Sousa Medeiros. Na verdade, o dito popular tem a sua razão de ser, pois em 10 homicídios, 8, pelo menos, são clientes desta dupla, que duas ou três vêzes por semana, apresenta criminosos à Polícia, para depor, apresentando, quase sempre a mesma versão: legítima defesa.

O mais interessante é que a cidade contemplou-os como que num gesto de gratidão por soltar criminosos: um é deputado estadual, outro, recebeu o título de cidadão caxiense...

Se na semana passada, êles apresentaram à Nona Região Policial do Estado, Luís de Assunção Couto e "Luisinho" — o que matou" Beto" o motorista do deputado Amil Nei Rechaid — agora irão a São João de Meriti com Edson Luís da Silva (brasileiro, solteiro, de 25 anos, 2º-sargento do Corpo de Fuzileiros Navais) residente à Av. Miguel Couto, 280, ap. 201, no bairro de Covanca.

MAIS UM...

Conforme tivemos oportunidade de noticiar no domingo passado, d. Edna Barros de Alexandre Rodolfo de Moura, companheira do criminoso, dirigia-se para a sua residência, quando, ao passar perto de um grupo, do qual fazia parte Alcebíades Alves (brasileiro, casado, com 30 anos de idade, Rua Raimundo Correia, 40) que a avisou de um poça de água na calçada. Se houve nisto um gracejo ou uma gentil advertência, não ficou ainda sobejamente comprovado, mas foi o quanto bastou para que dona Edna ficasse ofendida e fôsse fazer queixa ao amásio.

Êste, tão logo tomou conhecimento das "piadas", armou-se e saiu em busca do engraçadinho, encontrando-o mais adiante, quando então abordou Alcebíades, que tudo negou. Surgiu uma calorosa discussão entre os dois homens, terminando por Edson balear Alcebíades, matando-o no local.

Ato contínuo, o criminoso fugiu com a arma do crime, tendo comparecido ao local o comissário José de Carvalho e o investigador Farid Assed que apuraram ter surgido, em meio à contenda uma faca havendo disparidade de informações. Ora a faca pertencia ao criminoso, ora à vítima.

Mas o certo é que vai ser mais um homicídio perpetuado com a exceção de legítima defesa, apresentada pelos dois criminosos.

RELAY
é o melhor
TELEVISOR
Representante
ELETRO-LINS
Rua Marquês de Sapucaí 351

Os homens estão correndo...
para A Esplanada
em liquidação!
Preços baratíssimos
CENTRO — MADUREIRA — CAMPO GRANDE — NITERÓI

LIBERTAD LEBLANC É A NOVA LOURA DO CINEMA QUE PRETENDE O LUGAR DE MARYLIN MONROE: CHEGARÁ DIA 5 DE SETEMBRO, AO RIO

A Horus Filmes, através de Osíris Parcifal de Figuerôa, seu diretor, manda avisar à Imprensa e aos interessados que a loura Libertad Leblanc, que outro dia deu "bôlo" nos que a esperavam no Aeroporto Santos Dumont, virá mesmo ao Rio no dia 5 de setembro p.... para uma visita rápida, a fim de apresentar pessoalmente o seu filme "Nua e Acossada", que entrará em cartaz dia 9 ou 10. Libertad Leblanc, como se pode ver, pela foto acima, é um "peixão" louro que tenta competir com a insubstituível Marylin Monroe, na área do erotismo e da beleza. Vamos verificar as pretensões da môça, na tela e em pessoa! Jeito ela tem!

VENDO OUVINDO CONTANDO

◆ PRESENÇA DE MARLENE — Dizem que amanhã estarão no Rio, vindo de São Paulo, os principais artistas do filme "O Cabeleira", realização de Milton Amaral. Aqui teremos Helio Souto, Rute de Sousa, Milton Ribeiro, Marlene França e Francisco Egídio, criatura dêste tamanho que tem uma voz de barítono que dá gôsto. Mas o importante é a presença de Marlene, de quem o Salviano Cavalcanti de Paiva fala tão bem desde que a viu num festival de cinema, lá pelas bandas do Paraná. Marlene França é figura ímpar de mulher e no momento está se desquitando do diretor Milton Amaral para se dedicar de corpo e alma, a um bonitinho milionário paulista. Ora, Marlene, você de bonitinho a tira-colo não fica bem!

◆ O BOICOTE AMERICANO — O nosso amigo Harry Stone deve dar notícias, urgente, sôbre esse triste caso do boicote das companhias norte-americanas aos cineminhas pobres dos dos subúrbios cariocas. Que negócio é esse de pagar milhões e milhões por uma certa e não provada fraude encontrada nos "borderaux" de uns cinco ou seis cinemas? E os quinhentos mil cruzeiros já pagos, (intimação), por um conhecido exibidor dos subúrbios cariocas? Como vê, meu caro Harry, estamos inteiramente por dentro do assunto e a um passo de dar nome aos bois.... Aliás, como bois estão sendo tratados os exibidores que não se submetem aos caprichos da ABC e da ABDC. Resolva logo, Harry, e dê um puxão de orelhas nos diretores dessas companhias....

◆ AUTOSUFICIENCIA DE LIVIO — Livio Bruni, papador de laranjadas e sorvetes para amigos, num cantinho do Café Opera, disse que está com tudo e não está prosa. Tem filmes que não acaba mais, para exibir, em matéria de cinemas, então, já se encontra na área da inflação e afirmou que até o fim do ano terá completado um circuito de cinqüenta casas próprias. Mas o que Livio não disse foi o motivo da insistente e chaterrima repetição de filmes em cartaz, no seu grande circuito, durante semanas e semanas. É "Hatari" pra lá, "Hatari" pra cá; e Minha Dôce Gueixa" pra lá e pra cá, dividindo com "Os Pássaros" ou "Detetive Mixuruca" as horas da maior chatice de qualquer tempo. Os "muitos" filmes que êle vai reexibir, depois do circuito Plaza, nos seus cinemas da zona sul.... Cadê "Cidadão Kane" e as reprises que Arnaldo Zonari, de São Paulo, comprou e lhe deu de presente? Terminando a sua conversa de autosuficiência, entre amigos, Livio Bruni nos disse que não quer, de maneira nenhuma, prejudicar a classe teatral, com a operação do Carlos Gomes em cinema e teatro.

Cinema
Clóvis de Castro

A semana em revista

O MÊS DE AGOSTO termina feliz para o cinema brasileiro. Feliz e vitorioso, até porque as aves agourentas dos golpes políticos resolveram não pousar mais na sorte do povo, se é que o povo tem sorte. Mas, deixemos isso para lá.

O público e a crítica reconciliaram-se definitivamente com o nosso cinema. Aí estão, numa mesma semana, "Seara Vermelha", "Vidas Sêcas", "Gimba" e "O Cabeleira". Excluímos "Elas Atendem Pelo Telefone" porque isso não é filme, não é nada, mas está servindo, pelo menos, aos recalques de um italiano meio puxado a Mussolini, que entrou nesta terra por obra e graça da nossa hospitalidade e agora vira-se contra nós, atirando-nos bananas, em forma de insultos em anúncios pagos, antes de nos atirar pornografias enlatadas que a censura não devia ter deixado passar nos cinemas. Propositadamente, omitimos o nome do homem (?!), mas o nome de seu filme (?!) deve ficar gravado na mente das pessoas de bom-gôsto e que acreditam no grande cinema brasileiro de Nelson Pereira dos Santos. Por óbvias razões.

Os lançamentos de quatro, apenas, tendo à frente "Vanina Vanini", de Roberto Rossellini. Apenas por curiosidade devem ser vistos "Coragem e a Senha" e "Uma Sombra em Nossas Vidas". O nacional da semana, "O Cabeleira", é fàcilmente vencido por "Vidas Sêcas" e "Seara Vermelha" mas deve ser bem melhor que "Gimba", versão frustrada da peça teatral de Gianfrancesco Guarnieri, embora, de certo modo, um filme infinitivamente superior a tôdas as "chanchadas" de Oscarito & Cia., que nos envergonharam durante tanto tempo. Agora, quando o filme brasileiro é mau, ainda assim merece ser discutido e visto pela crítica.

■ "CORAGEM E A SENHA" (The Password is Courage) da MGM. Melodrama sôbre um fugitivo dos nazistas. Com Dirk Bogarde e Maria Perschy. Direção de Andrew L. Stone.

■ "O CABELEIRA", nacional, da Prodifilmes PAM, em Eastmancolor, romance de Franklin Távora, sôbre um famoso bandoleiro das catingas. Com Hélio Souto, Marlene França, Rute de Sousa e Francisco Egídio. Direção de Milton Amaral.

■ "UMA SOMBRA EM NOSSAS VIDAS" (Five Miles to Midnigth / Third Dimension), da United Artists. Produção e direção de Anatole Litvak. Melodrama sôbre um casal envolvido num caso de embuste contra uma companhia de seguros, com Sophia Loren, Anthony Perkins, Gig Young e Jean Pierre Aumont.

■ "VANINA VANINI" (nome) produção ítalo-francesa, da Columbia Pictures, em tecnicolor. Baseada na obra clássica de Stendhal. As lutas do povo italiano pela independência focalizando a figura de um revolucionário cuja noiva, ao vê-lo morto, resolve se internar num convento de freiras. Com Sandra Milo, Laurent Terzieff e participações especiais de Martine Carol e Paolo Stoppa. Direção de Roberto Rosselli.

Movimento BRASILEIRO

★ ANIVERSÁRIO

Amanhã, dia 26, Ademar Gonzaga recebe os parabens de seus amigos por ocasião de seu aniversário natalício.

O meio cinematográfico brasileiro, a imprensa especializada, a crítica, o grupo exibidor — todos devem muito a Ademar Gonzaga, porque foi êle, no passado, jornalista e crítico das revistas "Para Todos..." e "Cinearte", e um dos primeiros a lutar pelo Cinema Brasileiro.

A Cinédia, emprêsa por ele fundada em 1929, foi um dos alicerces da atual Indústria Cinematográfica, e, em Jacarepaguá, em seu nôvo estúdio, continua de pé, em pleno funcionamento.

Pioneiro em vários campos, diretamente ligados ao cinema, não é de admirar que mereça as homenagens que, certamente, lhe serão prestadas por motivo de seu aniversário.

ESTRONDOSA LIQUIDAÇÃO
Tecidos e confecções no
LEÃO DO NORTE
AV. NILO PEÇANHA, 152
— CAXIAS —
Leve um anúncio e receba um prêmio

ESCOLHA SEU PROGRAMA

OS PRINCIPAIS FILMES

★ "ABATENDO UM A UM" Audie Murphy - Kathleen Crowley. Às 14 — 15.40 — 17.20 — 19 — 20.40 e 22.20 horas. Proibido até 10 anos. (Odeon, Copacabana, Botafogo, Madri, Santa Alice, Monte Castelo, Leopoldina e Môça Bonita).

★ "BARRABAS" (2.ª semana), Anthony Quinn e Silvana Mangano. Às 14 — 16.30 — 19 e 21.30 horas. Proibido até 14 anos. (São Luiz).

★ "DUELO NA CIDADE-FANTASMA" (reprise), Robert Taylor e Richard Widmark. Às 14 — 16 — 18 — 20 e 22 horas. Proibido até 14 anos. (Caruso).

★ "ELAS ATENDEM... PELO TELEFONE!" (brasileiro), Anilza Leoni e William Duba. Às 13.30 — 15.15 — 17 — 18.45 — 20.30 e 22.15 horas. Proibido até 18 anos. (Rex).

★ "GIMBA" (brasileiro), Milton Morais e Gracinda Freire. Às 14 — 15.40 — 17.20 — 19 — 20.40 e 22.20 horas. Proibido até 18 anos. (Bruni-Flamengo, Flórida, Royal, Rio Branco, Bruni-Tijuca, Imperator, São Pedro, Rosário, Brasília e Guaraci).

★ "HATARI!" (10.ª semana), John Wayne e Elsa Martinelli. Às 15 — 18 e 21 horas. Livre. (Kelly, Bruni-Copacabana, Britânia, Regência, Alfa e São Bento-Nit.).

★ "JOSÉ VENDIDO NO EGITO" (reprise), Geoffrey Horne e Belinda Lee. Às 14 — 16 — 18 — 20 e 22 horas. Proibido até 10 anos. (Bruni-Ipanema, Jussara, Iris e Eskie-Tijuca).

★ "MADRE JOANA DOS ANJOS" (4.ª semana), Lucynne Winnicka e Mieczyslaw Voit. Às 14 — 16 — 18 — 20 e 22 horas. Proibido até 18 anos. (Paissandu e Riviera).

★ MÔNICA E O DESEJO" (reprise), Harriet Anderson e Lars Ekberg. Às 14 — 15.40 — 17.20 — 19 — 20.40 e 22.20 horas. Proibido até 18 anos. (Alvorada).

★ "NOVE HORAS ATÉ A ETERNIDADE" Horst Buchholz e Diane Baker. Às 14 — 16.3 0— 19 e 21.30 horas. Proibido até 14 anos. (Palácio, Miramar, América e Matilde).

★ "NUDISMO NÃO É PECADO", documentário de longa metragem. Às 10 — 12 — 14 — 16 — 18 — 20 e 22 horas. Proibido até 18 anos. (Cineac).

★ "O CANDELABRO ITALIANO" (14.ª semana), Troy Donahue e Suzanne Pleshette. Às 14 — 16.20 — 18 e 21.30 horas. Proibido até 14 anos. (Império, Piraíá, Carlos... e Dom Pedro).

★ "OS PÁSSAROS" (4.ª semana), Rod Taylor e Tippi Hedren. Às 14 — 16 — 18 — 20 e 22 horas. Proibido até 18 anos. (São José, Méier, Engenho de Dentro, Roulien, Paraíso, Santa Helena, Santa Cecília e Penha).

★ "O MOTIM DAS ESCRAVAS", Edmund Purdom e Pier Angeli. Às 14 — 16 — 18 — 20 e 22 horas. Proibido até 14 anos. (Roxi, Politeama, Méier (Bons.) e Pax-Caxias).

★ "O ÚLTIMO DIA DO MUNDO", Akira Takarada e Frankie Sakai. Às 14 — 16 — 18 — 20 e 22 horas. Proibido até 10 anos. (Art-Copacabana e Art-Tijuca).

★ "OS AMÔRES DE UMA CIGANA" (2.ª semana), documentário de longa-metragem. Às 10 — 12 — 14 — 16 — 18 — 20 e 22 horas. Proibido até 18 anos. (Marrocos).

★ "OS MENTIROSOS", Dawn Addams e Jean Servais. Às 12 — 14 — 16 — 18 — 20 e 22 horas. Proibido até 18 anos. (Pathé, Vênus, Art-Méier e Mauá).

★ "PERDIDAMENTE TUA" (reprise), Lana Turner e Ray Milland. Às 10 — 12 — 14 — 16 — 18 — 20 e 22 horas. Proibido até 10 anos. (Plaza, Paris-Palace, Olinda, Rio-Palace e Mascote).

★ "TEMPESTADE SÔBRE WASHINGTON", Henry Fonda e Charles Laughton. Às 13.20 — 16 — 18.40 e 21.20 horas. Proibido até 14 anos. (Vitória, Leblon e Carioca).

★ "VIDAS SÊCAS" (brasileiro), Átila Iório e Maria Ribeiro. Às 12 — 14 — 16 — 18 — 20 e 22 horas. Proibido até 10 anos. (Metro-Passeio, Astecs, Miramar, Metro-Copacabana, Paz, Metro-Tijuca e Palácio Higienópolis).

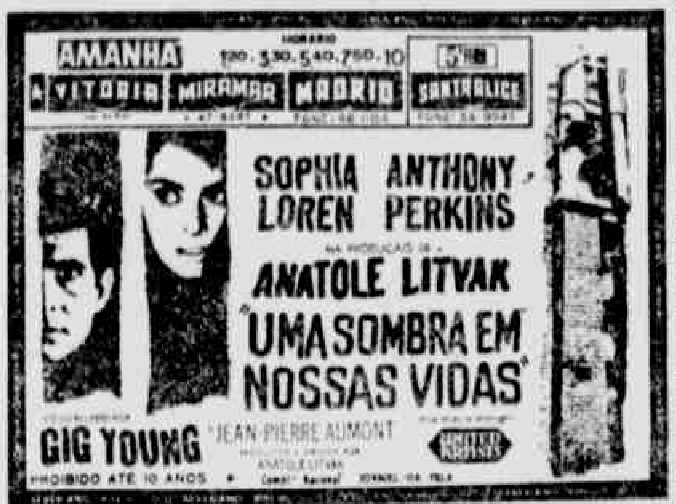

A voz do cronômetro

EDSON M. DOS SANTOS

1.º PAREO — Hella que vem de boa corrida à frente de Condestável e Lord Pinguim e desde que seja realizado em pista de grama Hella não poderá perder. Aprontou em 46" para os 700 com inteira facilidade. Gilma que vem de regular atuação é grande inimiga. Aprontou 800 metros em 55" sem preocupação de tempo. Bongarina volta com 95 para os 1400 correndo bem. Porém deve ser encarada com reservas, pois sofre de hemorragias. Seyla conta com algumas possibilidades. É ligeira e tem 39" a reta firme.

O melhor apronto: Hella.

2.º PAREO — Anzac que vem de expressiva vitória sôbre Deton em grande estilo. Continua tinindo e aprontou em 106" para a milha, floreando ao lado de Van Gogh. Aprontou em 51" para os 800 metros em grande estilo. Dictis parece ser o maior rival que tem para a milha 108" fàcilmente ao lado de Abril e 50" 2/5 os 800 com ótima ação. Evreux poderá figurar porém sofre rebates na pista de areia. Marcou 106" a milha e 50" para os 800 ganhando de Raj Mahal.

O melhor apronto: Anzac.

3.º PAREO — O retrospecto indica Juvita, que vem de bom terceiro lugar na grama e bom segundo na areia. Aprontou para êste compromisso em 23" para os 360 metros muito bem. Goiéa tem 39" a reta com grande disposição. Platin mostrou pela partida que poderá figurar com destaque. Marcando 35" para os 600 na pista de grama Crystal Park tem 53" para os 800 muito bem Shilling com 41" 2/5 para os 600 sem fazer muita fôrça. Prossico marca para os 700 o tempo de 46" muito bem.

O melhor apronto: Goiéa.

4.º PAREO — Baronet trabalhou a volta fechada em 135" com 101" a milha final. Tendo marcado anteriormente 92" para os 1400 e uma semana antes 103" para a milha com esplêndido final. Pingolinho tem trabalho de 106" 2/5 para a milha, partindo ligeiro e chegando cansado um pouco no final. Aprontou em 51" para os 800 sem ser exigido a fundo. Camboim seguiu tinindo e parece ser grande inimigo. Aprontou 800 metros em 50" 2/5 correndo de verdade e com pouco menos de 12" os últimos duzentos metros. Lord Sabiá com 51" 2/5 para os 800 muito bem. Baile mais muito e com 37" e 2/5 os 600 é um bom azar. Baino tem 47" para os 700 contido pelo J. Portilho.

O melhor apronto: Baronet.

5.º PAREO — O Grande Premio "Imprensa", é a grande atração de hoje no Hipódromo da Gávea. Que reunirá na seta dos 1300 metros com a dotação de Cr$ 1.000.000,00 ao vencedor, oito competidores, de vez que foi anunciado antecipadamente o "forfait" do competidor Estibordo. Dêste modo irão às cintas: Debuxo que vem de perder para tempo recorde, chegando à frente de Icaraí, um dos melhores potros da turma. Trabalhou 1500 metros em 102", mas ao de carreirão. Arrematou a galope, mas impressionando muito. Aprontou 700 em 45" 2/5 no mesmo estilo. Deganha volta bem e com 97" 2/5 nos 1500, com 83" 2/5 para os primeiros 1300. Aprontou 700 em 44" e arrematou otimamente aqui na Gávea 700 metros em 45" com algumas reservas. Cameu volta firme, mostrando alguns progressos. Trabalhou 1500 em 99" ganhando bem de Jouleur ficando êste a vários corpos. Aprontou 700 em 46" muito bem. Querion aprontou 700 em 45" e 2/5 com grande desenvoltura. Escudo para os 600 assinala 39" contido e com vontade de correr caso assim quisesse o seu piloto.

O melhor apronto: Debuxo.

6.º PAREO — Ping é um estreante com pinta de bárbada. Ligeiro e muito jeitoso. Trabalhou 1400 em 93", mas floreando desde o pulo de partida, sempre pela cêrca externa e muito contido pelo "Lele. Lord Pinguim tem 92" suavemente nos 1300 e com 42" a reta no mesmo estilo. Bem indicado na dupla, Nihuil tem 44" 2/5 para os 700 muito bem. D. C. 8 baixa a marca para 45" com boa disposição. Tendo trabalhado ainda em 93" 2/5 para os 1400 sem fazer muita fôrça. Imbecos tem 92", apurado apenas nos últimos cem metros.

O melhor apronto: Ping.

7.º Páreo — Cami vem de boas atuações e mesmo na areia onde corre menos um pouco. Aprontou 800 em 51", mas de galope. Major Orion reaparece em novas cocheiras, mas no mesmo estado. Marcou 120" para os 2040, e aprontou 800 metros em 54" sem impressionar muito. Cabernet tem 100" regularmente. Curaçau trabalhou apenas a quilometragem em 63" 2/5 perdendo para Deguer. Intocável tem para os 800 metros o tempo de 52" muito bem. Clube tem 38" ... 41" correndo bem e muito contido. Lord Galo marca para os 800 metros o tempo de 52" 2/5 em carreirão.

O melhor apronto: Cami.

8.º PAREO — Chegamos assim no fim desta domingueira, em que achamos muito bonito êste páreo do programa, os melhores nomes: Montelepre reaparece com o melhor trabalho da semana: 1300 em 83", correndo contido e mostrando que poderia ter baixado a marca. Aprontou a reta em 36" correndo fàcilmente. Gaúcho que vem de fácil vitória e vai apenas 49 quilos. Aprontou a reta em 37", mas pràticamente num galope de saúde. Hrãos marcou para os 1200 metros o tempo de 77" 2/5 contido pelo J. Sousa. Black-Tie, com 88 para os 1300 correndo firme. Beduíno dos Pampas assinala para a reta 37" 2/5 muito bem. Saudade tem 44" para os 700 completamente contido. Triangulum sobe para 47" de carreirão.

O melhor apronto: Montelepre.

"PISTA DE GRAMA"

JORGE M. LEAL

O Jóquei Clube Brasileiro, presta sua homenagem à imprensa escrita e falada, com uma festa de congraçamento. Para realizar um programa, cujas provas tiveram denominações alusivas ao fato, onde destacamos o "G. P. Imprensa" que vai reunir ao longo dos 1300 metros os seguintes animais: Debuxo, Quantilo, Narcel, Tarantus, Deganha, ..., Escudo e Estibordo.

Muito embora êste páreo seja reservado a ... dentes de nacionais, os três anos inscritos, representam ... dos melhores animais em atividade, o que torna ... homogêneo.

O turfe é uma fonte permanente de notícias, tanto em seus aspectos, como nas diversas facetas, com que se apresenta. Todos aquêles que participam e convivem em seu meio, o apreciam e passam a considerá-lo parte integrante de sua vida e muito raramente conseguem esquecê-lo.

Ocorreu-me esta crônica, quando tive oportunidade de palestrar com Licurgo Silva, verificando, então, o quanto para êle representava o turfe. Não teve uma carreira feliz, não tanto por seus esforços ou qualidades, mas por circunstâncias da "vida", onde sua condição de elemento pobre, obrigava-o a prender-se a alguns treinadores, para os quais, trabalhava com exclusividade, que impedia-o de formar ambiente necessário para conseguir boas montarias. Foi colaborador de Claudemiro Pereira, Jorge Morgado, Paulo Morgado, sempre atenciosos e assíduos.

Quantos animais levou à vitória? Nenhum, e quando obtinha colocações, perdia a montaria, para completar sua "pouca sorte". Sofreu vários acidentes, mas tudo isso não foi motivo para que desistisse, voltava, montava pouco, mas com empenho e honestidade.

Nada realizou, nada concretizou e por motivos imperiosos foi obrigado a afastar-se, e quando as frustrações de seus ideais poderia ser motivo de mágoas e recalques contra o meio em que se refere a conviveu, ao falar-se, observa-se o carinho com que se refere a esta época de sua vida, as saudades terríveis que sente, e não faz segrêdo, que deixou ali seu coração.

Eis o turfe em seu aspecto humano.

GILMA, pode aparecer.
HELLA, na grama é fôrça.
BONGARINA, vem de cura e regula com a turma.
DICTIS, na areia é mais perto.
PREFIX, é forte candidato.
ANZAC, bem dirigido é perigoso.
CRISTAL PARK, deve melhor.
JUVITA, é atrevida.
ARROJADO, é levado de barbada.
QUERELLEUR, falhou na última, pode se reabilitar.
PINGOLINHO, vai bem na distância.
MARTINET, na raia de sua predileção deve ganhar.
BLACK ORION, mesmo na grama não deve ser esquecido.
DEBUXO, vem de ótima corrida, reunindo muitas possibilidades.
NARCEL, vem com fumaças não acreditam em derrota.
TARANTUS, gosta da raia.
DEGANHA, é atrevida e corredora.
LORD PINGUIM, é ótima indicação.
PLUG, está muito falado.
DC-8, não custa ganhar.
HUDSON, vem beliscando.
CAMI, está bem.
CINE, pode enfiar outra.
CISNE, mais ajuizado, pode "rebocar".
MAJOR ORION, reaparece em novas cocheiras e baixou de turma.
BEDUINO DOS PAMPAS, se confirmar, ganha de nôvo.
HEDON, é adversário.
TRIANGULUM, já correu em turma mais forte.
CLOY, prefere grama, mas mesmo na areia pode surpreender.

CASIMIRAS LINHOS TROPICAIS
Casas HUDDERSFIELD S. A.
Casimiras - Linhos - Tropicais
RIO DE JANEIRO: Rua Uruguaiana, 128 · Rua dos Andradas, 58 · Av. Mal. Floriano, 47 · Rua da Carioca, 29 · Rua 7 de Setembro, 204
BELO HORIZONTE · JUIZ DE FORA · CURITIBA · CAMPOS · SÃO PAULO · GOIANIA
BAURU · PORTO ALEGRE · VITÓRIA · RIBEIRÃO PRÊTO · LONDRINA · RECIFE

ACUMULADA PARA HOJE NA GÁVEA: MARTINET, CINE E GANGSTER

'CHANCE' MAIOR NO 'IMPRENSA' ESTÁ COM O PAULISTA NARCEL

GALOPANDO

1.º PAREO — Em homenagem à imprensa a reunião de hoje na Gávea. A prova inicial destaca Gilma e Seyla, mas há esperança em Bongarina, que melhorou de forma e conta agora com a direção de Luís Rigoni. Vamos acreditar mais na vitória de Gilma, considerando boa dupla a doze. Hella, no caso de briga na frente, vai assomar no final.

2.º PAREO — Anzac está cada vez melhor. Sua "chance" continua sendo das melhores e na grama leve é o filho de Biriquinha o mais indicado para vencer essa milha, embora não o possamos considerar barbada, tampouco acreditar em milagre por parte de Rigoni, que será o pilôto. Merecendo o nosso principal voto, Anzac deverá escorar-se mais de perto dos finais de Prefix e Dictis, ambos em excelentes condições de treinamento. Dupla 23, sendo bem apontada aos azaristas a dobradinha com Jouleur.

3.º PAREO — Em pista gramada não está apontar o ganhador entre êsses matungos. Goléa, Juvita, Querelleur, Arrojado e Bafafá aparecem com "chance" igual para discutir o pôsto de honra, podendo qualquer dêles cruzar o espelho na posição de honra. Vamos arriscar Querelleur, fiel no marcador e voltando ao govêrno de Boquinha. Com reservas apontamos Juvita na dupla, e bom terlius a castanha Goléa.

4.º PAREO — Pingolinho vem de excelente exibição. Está ótimo de forma e volta hoje na pista de grama, onde tem o seu melhor rendimento. É dos candidatos certos à vitória e poderá conseguí-la, mas a presença de Martinet, outro do mato verde e igualmente na conta, vai atrapalhar o filho de Quejido. Ainda Black Orion e Baronet estão muito no páreo, estando forte a chave quatro. Em análise final, indicamos a fórmula Martinet-Black Orion-Pingolinho.

5.º PAREO — Sete potros e Deganha formam o campo do "Grande Prêmio Imprensa". Embora passível de surprêsas, a carreira está praticamente à disposição de Narcel, Debuxo e Deganha, os três em nível técnico homogêneo. A vinda de Narcel é, contudo, séria ameaça aos dois cariocas, pois a turma bandeirante de potros já mostrou superioridade, e o filho de Morumbi está em ótima forma, contando com a direção de Rigoni. Acreditando na vitória de Narcel, apontamos a dupla com Debuxo, lembrando aos azaristas o Querion.

6.º PAREO — Lord Pinguim está na vez. É corredor apenas regular, todavia também o são os restantes adversários, chegados há quatro anos sem vitória. O filho de Lord Antibes vem melhorando de estado e já mostrou render bastante na pista gramada, onde hoje voltará a atuar. No caso de fracasso aparecem com possibilidades mais certas para a substituição o castanho DC-8, Imbros e Nihuil. Apontamos a dupla com DC-8, êsse bastante perigoso no gramado.

7.º PAREO — Dingo-Cine formam uma parelha de respeito nesta milha dos bettings. O primeiro, embora preferisse areia, está ótimo de forma, podendo repetir. E Cine, que veio com tudo de Cidade Jardim, vai competir novamente com as melhores possibilidades, sendo mesmo o nosso indicado para a vitória. Curaçau, muito leve e bem na raia, parece o inimigo mais certo da chave três, cuja dobradinha poderá vingar até com o Cisne. Hudson, bom tertius.

8.º PAREO — Gangster volta aparentemente com tudo a fazer para conquistar nôvo triunfo. Em ótima forma e correndo na grama, tem ainda a vantagem do pêso leve e da distância, que lhe é totalmente favorável. Confiando em tais argumentos, elegemos nosso preferido o filho de Kameran Khan, sinalando principais obstáculos Black-Tie, Springfire e Beduíno dos Pampas. A ordem citada é a melhor possível.

Acumulada do Vencedor — Anzac, Martinet e Cine.
A Barbada — Gangster
O melhor azar — Nihuil.

LA-FAYETTE

O "Grande Prêmio Imprensa" é agora aberto também aos animais já corridos e a sua chamada é para os nacionais de três anos, desde que filhos de pai nacional. E Quiproquó será o mais presente nessa particularidade, eis que Debuxo, Quantilo e Deganha são filhos do tordilho campeão, o primeiro e a potranca anotados com as melhores possibilidades de êxito na carreira com que o Jóquei Clube Brasileiro, hoje, vai homenagear mais diretamente os jornalistas.

Fora de dúvidas está que, Debuxo e Deganha, recordadas as atuações mais recentes de cada um dêles, vão ao páreo com nítida superioridade sôbre os restantes concorrentes, exceção feita a Narcel, que vem de São Paulo com as melhores credenciais, pronto mesmo para retornar invicto a Cidade Jardim.

CORREDOR

Narcel é animal realmente corredor, embora em Cidade Jardim apostadores e cronistas não o levem muito a sério, pois andou cumprindo uma fase de altos e baixos e registrou vitória clássica às custas da desclassificação de Scherzo, mesmo assim, contudo, mostrando-se brioso em atropelada. Para o compromisso de hoje na Gávea, Narcel trabalhou em Pinheiros na milha, tendo assinalado 106" com facilidade, o que lhe garantiu a inscrição de hoje na Gávea. O filho de Morumbi está ótimo de forma no momento e a turma não assusta, pois Debuxo, cumprindo campanha em Cidade Jardim, no início da temporada, jamais logrou terminar impressionando favoràvelmente, embora tais fracassos tivessem sido levados à conta da falta de ambientação.

DEGANHA

Pode ser assim, portanto, situado como principal nome no clássico o pilotado de Luís Rigoni, ao mesmo tempo considerado perigoso adversário o Debuxo, que trabalhou òtimamente. Resta, finalmente, a Deganha, uma potranca valente e que tem a seu favor a vitória no "Criterium", onde conquistou o título de líder da geração na ala feminina. A também filha de Quiproquó adiantou muito em sua forma e não cessa de progredir. Vai bem no gramado e terá um jóquei da experiência de Marchant, que não brinca em serviço. Deganha poderá perder o clássico; todavia, estamos certos, finalizará brigando com Narcel e Debuxo, que são, indiscutivelmente, os seus maiores obstáculos.

RESULTADOS DE ONTEM NA GÁVEA

1.º páreo — 1 600 metros — Pista, A.L., prêmio Cr$ 300 mil.
1.º Inara, J. Sousa 56
2.º Quiçamã, J. Marchant (ap) 55
3.º Decani, J. Marchant .. 56
Diferenças — Vários corpos e 2 corpos — Tempo — 104" — Venc. — (2) 31,00. Dupla — (23) 83,00 — Placês — (2) 24,00 e (5) 123,00.

2.º páreo — 1 200 metros — pista, A.L., prêmio, Cr$ 250 mil.
1.º Chantilly, M. Silva 57
2.º Gramado, A. Machado .. 57
3.º Aratirim, J. Marchant 57
Diferenças — 3 corpos e 3 corpos — Tempo — 74"1/5 — Venc. — (1) 15,00 — Dupla — (13) 23,00 — Placês — (1) 12,00 e (4) 14,00.

3.º páreo — 2 200 metros — Pista, A.L., prêmio Cr$ 264 mil.
1.º Beaujolais, A. Santos .. 58
2.º Scotland Yard, B. Santos 54
3.º Rapto, M. Silva 58
Diferenças — Vários corpos e mínima — Tempo — 143"1/5 — Venc. — (4) 88,00. Dupla — (34) 96,00 — placês — (4) 47,00 e (6) 32,00.

4.º páreo — 1 400 metros — Pista, AL., prêmio, Cr$ 250 mil.
(Comandante Cel. Afonso Monteiro)
1.º Caledônia, M. Silva 57
2.º Oceania, A. Ramos (ap.) 54
3.º Simone, J. Machado (ap.) 56
Diferenças — Cabeça e 2 corpos — Tempo — 89" — Venc. — (3) 15,00 — Dupl. (23) 36,00 — Placês — (3) 11,00 — (5) 14,00 e (1) 13,00.

5.º páreo — 1 300 metros — Pista, A.L., prêmio, Cr$ 300 mil.
1.º Lord Paris, J. Marchant 58
2.º Happy Kid, J. Sousa .. 56
3.º Teverly, J. Baffica 56
Diferenças — 1 corpo e cabeça — Tempo — 83"2/5 — Venc. — (1) 22,00 — Dupla — (11) 210,00 — Placês — (1) 17,00 — (2) 34,00 e (4) 107,00.

6.º páreo — 1 400 metros — Pista, AL., prêmio, Cr$ 220 mil.
1.º Milano, M. Silva 58
2.º Attilla U., H. Lima 58
3.º Tio Américo, J. Correia 58
Diferenças — Mínima e mínima — Tempo — 90"1/5 — Venc. — (4) 63,00 — Dup. (24) 75,00 — Placês — (4) 20,00 — (10) 18,00 e (7) 21,00.

7.º páreo — 2 200 metros — Pista, A.L., prêmio, Cr$ 216,00.
1.º Lambão, P. Lima 58
2.º Don Pelé, H. Cunha 52
3.º Lord Whisky J. Baffica 56
Diferenças — Pescoço e vários corpos — Tempo — 143"2/5 — Venc. — (1) 95,00. Dupla — (14) 42,00 — Placês — (1) 34,00 — (12) 28,00 e (14) 21,00.

8.º páreo — 1 400 metros — Pista, A.L., prêmio, Cr$ 250 mil.
1.º Combativo, A. Santos .. 57
2.º Dampier, F. Per. F.º (ap) 56
3.º Miraqueta, A. Machado 57
Diferenças — Mínima e mínima — Tempo — 80"1/5 — Venc. — (12) 22,00 — Dupla — (44) 44,00 — Placês — (12) 15,00 — (14) 84,00 e (13) 22,00.
Mov. de apostas .. 89.015.500,00
Concursos 2.108.750,00
TOTAL .. Cr$ 91.124.250,00

91.124.250,00

VER OUTRAS NOTAS DE TURFE NA PÁG. 6

JÓQUEI CLUBE BRASILEIRO — CORRIDA DE HOJE

1.º PAREO — Às 13,50 horas — 1.500 metros — (Sindicato dos Radialistas) — Cr$ 250.000,00

1—1	Gilma, D. P. Silva	57	Uma das fôrças. Chance
2—2	Seyla, C. R. Carvalho ..	57	Ligeira e bem na turma
3—3	Hella, L. Carvalho	57	Fôrça do páreo. Perigosa
4	Biquinha, J. Veiga	57	Não acreditamos
4—5	Bongarina, L. Rigoni ..	57	Na grama pode chegar
6	Skindá, W. Andrade	57	Não acreditamos

2.º PAREO — Às 14,20 horas — 1.600 metros — (Sindicato dos Jornalistas Profissionais) — (Areia) —

1—1	Dictis, A. Santos	56	Volta bem. Chance
2—2	Prefix, J. Silva	56	Turma forte. Difícil
3—3	Anzac, L. Rigoni	56	Fôrça. Deve ganhar
4	Jouleur, J. Portilho	56	Como azar serve
4—5	Evreux, F. Pereira F.º ...	56	Fôrça. Deve ganhar
6	Estiborão, D. P. Silva	56	Como azar serve

3.º PAREO — Às 14,50 horas — 1.400 metros — (Sindicato das Emprêsas Proprietárias de Jornais e Revistas) Cr$ 180.000,00

1—1	Goléa, J. Marchant	54	Algo melhor. Pode figurar
"	Crystal Park, J. Pinoco	56	Melhor na pesada
2	Idolo de Madrid. Não corre	56	— — — —
2—3	Juvita, J. Baffica	50	Fôrça do retrospecto
4	Platin, W. Andrade	56	Aprontou bem na grama
5	Shilling, J. Veiga	52	Não está no páreo
3—6	Arrojado, L. Carvalho ..	56	Muito baleado
7	Corot, A. Leite	54	Como azar pode ser
8	Labatout. Não corre	54	— — — —
"	Decolar. Não corre	56	— — — —
4—9	Querelleur, M. Silva	56	Corre melhor na grama
10	Chesterfield, A. M. Cami	54	Na areia estaria melhor
11	Bafafá, C. Dias	52	Muito ruim. Nada
"	Prosaico, C. A. Sousa	54	Inferior ao companheiro

4.º PAREO — Às 15,20 horas — 2.000 metros — (Associação Brasileira de Imprensa) — (Prova Especial) — Cr$ 300.000,00

1—1	Pingolinho, M. Silva	55	Tinindo. Muita chance
2	Lord Sabiá, F. Pereira F.º	52	Ligeiro, mas frouxo
2—3	Martinet, A. Santos	55	Só na grama
4	Babão, J. Portilho	61	Muito pesado. Azar
3—5	Cambotin, A. Barroso	55	Ótima forma. Pode ganhar
6	Baile, C. Morzado	55	Boa forma. Bom placê
4—7	Baronet, J. Correia	59	Melhorou muito. Chance enorme
8	Black Orion, J. Sousa	50	Na pesada seria fôrça

5.º PAREO — Às 16 horas — 1.500 metros — (Grande Prêmio Imprensa) — Cr$ 1.000.000,00

1—1	Debuxo, J. Sousa	56	Tinindo. Fôrça do páreo
2	Quantilo, J. Baffica	56	Há melhores. Páreo duro
2—3	Narcel, L. Rigoni	56	Estréia muito falado
4	Tarantus, D. Moreira	56	Turma forte. Nada
3—5	Deganha, J. Marchant	54	Ótima forma. Pode chegar
6	Cameu, I. Portilho	56	Melhorou muito. Azar bom
4—7	Querion, J. G. Silva	56	Regular forma. Não cremos
8	Escudo, D. P. Silva	56	Páreo muito duro
9	Estiborão. Não corre	56	— — — —

6.º PAREO — Às 16,35 horas — 1.500 metros — (Associação dos Cronistas de Turfe do Rio de Janeiro) — (Betting) — Cr$ 250.000,00

1—1	Lord Pinguim, J. March.	57	Fôrça do retrospecto
2	Balmain, A. Hodecker ..	57	Não cremos. Páreo duro
3	Hall Mark, A. Barroso ..	57	Trabalha bem mas corre pouco
2—4	Imbros, J. Baffica	57	Melhorou algo. Bom azar
"	Physalis, A. M. Caminha	57	Regula com o companheiro
5	Confetti, P. Lima	57	Cuidado. Vai bem na grama
3—6	Nihuil, A. Santos	57	Não é de confirmar
7	Moran, J. Machado	57	Baleado. Páreo duro
8	Mister Houdini, J. Ramos	57	Não acreditamos
4—9	Plug, D. P. Silva	57	Estréia ótima. Vence
10	D. C.-8, E. Faria	57	Na grama pode figurar
11	Raj Mahal, D. Netto	57	Não gostamos. Páreo duro
12	Surlemont, J. Silva	57	Pouco deve pretender

7.º PAREO — Às 17,10 horas — 1.600 metros — (Centro dos Cronistas e Esportistas do Turfe) — Cr$ 250 mil — (Betting)

1—1	Hudson, A. Barroso	55	Tinindo. Muito perigoso
"	Patachu. Não corre	53	— — — —
2—2	Cami, J. Sousa	53	Uma das fôrças. Chance
3	Lord Galo, J. Machado ..	53	Como azar pode ser
4	Inconcevel, L. Santos	49	Vai leve. Corre bem na grama
3—5	Dingo, A. Ramos	61	Melhor na pesada
"	Cine, P. Lima	55	Potro corredor. Chance
6	Cisne, A. Machado	55	Na grama deve correr mais
4—7	Curaçau, I. Oliveira	49	Vai leve, sendo bom azar
8	Major Orion, J. Marchant	57	Reaparece regular
"	Cabernet, A. M. Caminha	53	Regula com o companheiro

8.º PAREO — Às 17,45 horas — 1.300 metros — (Associação dos Cronistas Desportivos) — (Variante) — (Betting) — (Areia) — Cr$ 220.000,00

1—1	B. dos Pampas, J. Port.	58	Bem na turma e distância
2	Heldon, J. Ramos	54	Ótimo trabalho. Chance
2—3	Springfire, J. Machado ..	54	Ligeiro e perigoso
4	Triangulum, I. Oliveira .	54	Não cremos. Páreo duro
5	Montelepre, W. Andrade .	54	Tem o melhor trabalho
3—6	Gangster, J. Veiga	50	Vai leve e pode ganhar
7	Cloy, D. P. Silva	52	Não cremos
"	Sirudo, F. Pereira F.º	50	Inferior ao companheiro
4—8	Black-Tie, M. Silva	54	Ligeiro e bem no percurso
9	Handeris, E. Faria	54	Não acreditamos
10	Rapto. Não corre	50	— — — —

INDICAÇÕES

Gilma — Seyla — Bongarina
Anzac — Prefix — Dictis
Querelleur — Juvita — Goléa
Martinet — Black Orion — Pingolinho
Narcel — Debuxo — Deganha
Lord Pinguim — DC-8 — Nihuil
Cine — Curaçau — Hudson
Gangster — Black-Tie — Springfire

PARA VOCÊ

Uma Ponta:
MARTINET
Duas Duplas:
4.º 24
7.º 34
Três Placês:
Black Orion
Dingo
Black-Tie

APRENDA VOCÊ TAMBÉM
"CABELEIREIRO (A)"

E ganhe ACIMA DE CR$ 60.000,00 MENSAIS! Sim! AGORA! Moças e rapazes podem aprender esta rendosíssima profissão na melhor e maior escola da Guanabara: "ACADEMIA PRINCIPAL DE CABELEIREIROS"! Ensinamos por métodos práticos e eficientes. Temos aulas diurnas e noturnas. Qualquer um pode aprender! Damos diploma oficial no fim do curso — Matrículas abertas

PRAÇA TIRADENTES N.º 9 - 3.º ANDAR
(Bem ao lado do cinema São José)
NOTE BEM: É NO 3.º ANDAR!

Vidraçaria Cruzeiro do Sul
IMPORTAÇÃO E EXPORTAÇÃO

Instalações completas de Vidros Metais Espelhos Cristais e Vidros fantasia — Telhas, Ladrilhos Pa-rés Tijolos e molduras em grosso — Bisautagens, Espelhação, Gravação, Opacação etc.

EXECUÇÃO RÁPIDA A PREÇOS MÓDICOS
OFICINAS PRÓPRIAS
GRANDE VARIEDADE DE ARTIGOS PARA PRESENTES
Paulino Rodrigues, Rocha & Cia. Ltda
RUA DO RESENDE 33/35 — FONE: 42-4434 — LOJA
RUA DOS ARCOS 56 — DEPÓSITOS

"SEU RADIO DE PILHA PAROU?" Conserto rádios de pilha e gravadores com GARANTIA DE 30 DIAS Imp. Holanda — Av. Treze de Maio 23 sala 128 Ed. Darke

TERRENOS

NO VILAR DOS TELES, entre Caxias e Meriti
SEM ENTRADA, A PARTIR DE 1.900,00 MENSAIS

Aproveite, são poucos os lotes — Com luz e água encanada (já existentes) ruas abertas com meio-fio e sarjetas — VER PARA CRER ! ! ! Condução à porta. Informações diàriamente, inclusive aos domingos

NOS SEGUINTES ENDEREÇOS:

CAXIAS
NA PRAÇA DA EMANCIPAÇÃO, 106 - SOBRADO
VILAR DOS TELES
NA LOJA DA SOLAR
SÃO JOÃO DE MERITI
RUA NOSSA SENHORA DAS GRAÇAS 346

SOLAR

BENFICA
receita:
para durabilidade
e longa vida,

RODE COM PNEUS
3-T GOODYEAR

BENFICA tem o maior estoque de pneus 3-T GOODYEAR! A mais completa linha de pneus 3-T GOODYEAR para qualquer veículo, serviço ou estrada. Com suas novas instalações BENFICA PNEUS S.A. passou a ocupar um dos primeiros lugares do mundo na recuperação e revenda de pneus.

Em BENFICA, pneu recauchutado é pneu perfeito — roda outro tanto — oferece a mesma segurança e resistência! Serviço garantido por competentes técnicos, utilizando materiais GOODYEAR de alto qualidade!

Se o pneu é da BENFICA, o carro acaba e o pneu fica

BENFICA PNEUS S.A.

MATRIZ - LOJAS - SEÇÃO INDUSTRIAL - ALMOXARIFADO. Av. Itaoca 360, 360-A e 8. Tel.: 30-9153 - 30-5635 - 30-5562 e 30-7401. Bonsucesso (Sede Própria) • DEPÓSITOS. Rod. Pres. Dutra, 630. Tel.: 30-8225. Guanabara. Lg. do Benfica, 3. Benfica • FILIAIS NO EST. DA GUANABARA: N.º 1. Av. Brasil, 1.326-A. Tel.: 48-6331 (S. Cristóvão) • N.º 3. Av. Suburbana, 18 a 24. Tel.: 54-2044 e 48-5238. Benfica. GB • N.º 4. Rod. Pres. Dutra, 630. Tel.: 30-8225 • N.º 7. R. Min. Tavares de Lira 40. Tel.: 45-4862 (Lg. Machado) • N.º 8 - R. Felipe de Oliveira, 1-B e 1-C. Tel.: 57-6544 - (Copacabana) • FILIAIS NO EST. DO RIO DE JANEIRO. Petrópolis N.º 2. Av. 15 de Novembro, 1105. Tel.: 2979 • Duque de Caxias. N.º 5 - Estr. Rio-Petrópolis - km 13,5 • São João de Meriti N.º 6. Rod. Pres. Dutra - km 4,5. Tel.: SJM/71.

BOTAFOGO MARCARÁ, AMANHÃ, A OPERAÇÃO DE GARRINCHA

JÁ não resta mais dúvidas de que Garrincha terá que enfrentar, realmente o bisturi (como, aliás, LUTA DEMOCRÁTICA adiantou há vários meses). O jogador, contudo, permanece irredutível, afirmando que não se submeterá à intervenção cirúrgica no joelho, achando que sua curandeira dará um jeito em tudo. Amanhã, porém, na habitual reunião de diretoria do Botafogo, será escolhido o médico que operará Garrincha, podendo a escolha recair no dr. Mário Jorge, do Hospital dos Acidentados. Aliás, o dr. Mário Jorge acusou Garrincha de não cumprir o risco o tratamento médico que lhe foi prescrito e disso deu ciência aos dirigentes alvinegros.

Vasco 0 x Flamengo 0

BANGU DIRÁ HOJE SE ESTÁ MESMO NO PÁREO

O BANGU, líder invicto, que até agora só enfrentou as chamadas equipes fracas, terá a partir de hoje, e até o final do turno, seis compromissos tidos como difíceis, pois enfrentará os quadros de maior possibilidade, todos ainda pretendentes ao título máximo do futebol carioca. A peleja, da tarde de hoje, no Maracanã, entre Bangu e Botafogo, aparece assim como autêntica prova de fogo para os comandados de Tim.

COMPLETO O BANGU

Os alvirrubros, que desde 1933 não conquistam um campeonato realizam, êste ano, uma excelente campanha. Os pequenos, que todos os anos têm sido espantalhos para os banguenses, neste 1963, não incomodaram Zózimo e seus companheiros. Parada é a grande estrêla atual do time alvirrubro, funcionando as maravilhas na armação dos ataques (ajudando a Roberto Pinto e Ocimr) e concluindo as jogadas, na frente. O Bangu está jogando certinho, enganando-se os que dizem que se trata de fogo de palha. Seus jogadores têm comando — Tim merece todos os elogios — o que é importante.

Danilo Alvim está propenso a colocar Fifi em ação. Nesse caso, o meia mineiro estrearia em lugar de Airton, passando Elton para médio apoiador. Fora essa dúvida, tudo o mais é tranqüilidade entre os alvinegros. O time começa a apresentar melhor rendimento, conforme ficou provado na partida de quinta-feira última diante do Santos, no Pacaembu. Jairzinho voltará à extrema direita, passando Amoroso de nôvo para o comando do ataque.

PROVAVEIS EQUIPES

BOTAFOGO — Manga, Joel, Zé Carlos, Nilton Santos e Rildo; Airton (Elton) e Elton (Fifi); Jairzinho, Amoroso, Quarentinha e Zagalo.

BANGU — Ubirajara, Élcio Jacaré, Mário Tito, Zózimo e Nilton Santos; Ocimar e Roberto Pinto; Paulo Borges, Parada, Bianchini e Mateus.

O "COBRÃO"

◆ Zózimo é a figura máxima do Bangu. O bicampeão mundial terá hoje a missão de barrar os passos de Quarentinha

LUTA DEMOCRÁTICA nos Esportes — DOMINGOS 20 CRUZEIROS

EM TEIXEIRA DE CASTRO:

BONSUCESSO X PORTUGUESA

BONSUCESSO E PORTUGUESA estarão logo mais em Teixeira de Castro, tentando a primeira vitória no campeonato. Os rubroanis levam a vantagem de jogar em casa, enquanto os comandados de Lourival Lorenzi se apresentam credenciados com os dois empates conseguidos contra o Fluminense e o Botafogo.

Ambos ainda não conseguiram vitória e por essa razão a peleja terá um colorido todo especial, pois o perdedor irá ficar em situação crítica, podendo ocupar a lanterna ao lado do Canto do Rio (Bonsucesso) e a vice-lanterna (Portuguesa), caso o Canto do Rio vença em seus domínios o Madureira. Será, portanto, uma partida fraca e sem grande influência nas principais colocações no campeonato.

Salvo modificações de última hora, os quadros deverão se apresentar da seguinte maneira: BONSUCESSO — Cláudio; Marcelo, Pinheiro, Paulinho e Tião; Lelé e Helinho; Roberto, Adauri, Rato e Sérgio. PORTUGUÊSA — Vágner; Djalma, Lusão, Reginaldo e Tião; Ademar e Mário Breves; Gutemberg, Zézinho, Edinur e Zé Carlos.

EM CAIO MARTINS:

C. do Rio x Madureira

O CANTO DO RIO irá receber, na tarde de hoje, em seus domínios, a visita do Madureira para saldar mais um compromisso pelo campeonato carioca de futebol. Os cantorrienses tudo farão para obter sua primeira vitória dentro do atual certame. Por outro lado, o tricolor suburbano, que vem de dois bons resultados, tentará continuar dentro dessa marcha procurando sair-se vitorioso no terreno do rival.

Jogo bem movimentado deverá ser o desta tarde em Caio Martins, entre Canto do Rio e Madureira. O dono da casa, agora sob nova orientação técnica, irá procurar obter sua primeira vitória neste campeonato e tudo fará para que isto aconteça dentro de seus próprios domínios. O Madureira também não pensa em frutear a série de bons resultados que vem obtendo e lutará bastante para sair vencedor. Os dois técnicos já têm suas equipes escaladas para o compromisso de logo mais, devendo os dois litigantes adentrar o campo com a seguinte formação:

CANTO DO RIO — Jaéder; Procópio, Wilson, Ari, Fernando e Azul; Nogueira e Feféu; Válter, Boás, Hipólito e Carlos-Pio.

MADUREIRA — Vermelho; Queirós, Alfredo, Jalmir e Nai; Fará e Homero; Batata, Bezerra, Peixe-Galo e Telê.

NA RUA BARIRI:

OLARIA x FLUMINENSE

UM OLARIA FERIDO EM SEUS BRIOS irá receber em sua casa a visita do Fluminense, que terá de vencer para continuar com aspirações ao título. Mas também os "bariris" não pretendem sair de campo amargando o dissabor da derrota...

Em seu último compromisso, o Olaria levou uma tremenda goleada frente ao líder do certame, ao passo que o Fluminense, apesar de ter jogado melhor, foi batido pelo Botafogo pela contagem mínima.

Sem dúvida alguma será uma boa partida a de hoje à tarde na Rua Bariri, onde teremos dois clubes procurando reabilitação de seus últimos insucessos e o Fluminense, principalmente, tendo a responsabilidade de junto à sua torcida de se manter no páreo em disputa do título. Uma derrota, nessa ocasião, levaria por terra tôdas essas pretensões.

Os dois técnicos não têm problemas quanto à formação dos quadros que deverão adentrar o gramado para o jôgo de logo mais na Rua Bariri. Eis as duas equipes:

OLARIA — Ari; Átila, Sérgio, Nésio e Casimiro; Edil e Valdemar; Válter, Jaburu, Luís Carlos e Peniche.

FLUMINENSE — Castilho; Carlos Alberto, Procópio, Dari e Altair; Oldair e Luís Henrique; Edinho, Joaquinzinho, Manuel e Escurinho.

São Paulo quer sediar as Olimpíadas de 1968

Os recentes Jogos Pan-Americanos foram realizados em S. Paulo, porque neste Estado estão localizadas várias instalações e praças de atletismo. Agora os paulistas estão com o firme propósito de liderar também as Olimpíadas de 1968.

DANIEL PINTO, CONVICTO:

"AMÉRICA ESTÁ NO PÁREO"

(De Mário Rebêlo)

O AMÉRICA aprontou anteontem, pela manhã, em Teixeira de Castro e o preparador técnico Daniel Pinto não tem problemas para o compromisso de hoje dos rubros contra o Campo Grande.

Daniel Pinto, sempre solícito para com nossa reportagem, declarou que irá manter o mesmo time que venceu no domingo último o Flamengo no Maracanã. No bate-papo procuramos saber como o técnico rubro vem recebendo a campanha de seus comandados no certame de 63.

— Daniel, você está gostando da campanha do time neste ano?

— Por que não? Só temos três pontos perdidos na tábua de classificação, sendo que êsses pontos perdemos nos jogos contra São Cristóvão e Vasco. Por aí pode-se ver que nossa campanha é boa. Empatamos com o clube de Denoni e perdemos para os vascaínos, pontos perdidos completamente justificáveis.

— De um modo geral você acha que sua equipe tècnicamente está bem?

— Perfeitamente bem. Aliás, nos casos em que falta um pouco de técnica ao atleta, nota-se sua fôrça de vontade e todo aquêle entusiasmo de acertar. Portanto estou plenamente satisfeito com o nível técnico do time.

— Você acha que poderá conquistar o título dêste ano?

— Eu sòzinho não; mas meus atletas têm tanta chance como qualquer outra equipe, pois considero meus jogadores tão craques como qualquer jogador de outro clube. Não estamos no campeonato só para fazer número; nosso objetivo é o título de campeão de 63. Estamos no páreo.

— Quanto à ponta-direita você tem algum problema?

— Não, porque tenho no ataque dois ou três jogadores maleáveis que podem atuar nesta posição saindo-se muito bem.

— Pretende indicar algum refôrço para ser contratado?

— Não vejo necessidade disso, pois nosso único problema era no gol, mas Pompéia recuperou sua forma e tem na suplência o Miltão que também ostenta no momento excelentes condições.

— E o Ari?

— Graças a Deus tudo bem com êle, devendo reformar aos treinos na segunda semana de setembro. Com a intervenção cirúrgica a que foi submetido, o goleiro perdeu 9 quilos, mas isso não irá prejudicá-lo em nada, pois Ari deverá recuperar o pêso perdido, ràpidamente.

— Quanto ao jôgo de hoje, você pretende manter o mesmo time?

— Sim, será mantido o mesmo quadro que vem jogando, não existindo razão para modificações.

— Algum jogador em especial o preocupa, Daniel?

— Todos êles, pois a função do técnico não é só ditar ordens. Todo preparador tem por obrigação aproveitar as boas qualidades do seu atleta e corrigir seus defeitos. É isto é um trabalho cansativo, ainda mais com um plantel tão grande como o meu. Mas quero deixar bem claro que não estou reclamando, pois você sabe muito bem que ninguém mais do que eu gosta do futebol. Isto é apenas uma estafa momentânea.

EM SÃO JANUÁRIO:

AMÉRICA x CAMPO GRANDE

O AMÉRICA, AUTOR DA FAÇANHA da última rodada (derrotou o Flamengo, então líder invicto por 3 a 1) voltará a campo esta tarde, defrontando-se com o Campo Grande, em São Januário. Satisfeito com a boa apresentação contra o Flamengo, Daniel Pinto manterá os mesmos jogadores que derrotaram o rubronegro inclusive o ponteiro-esquerdo Abel, que estava machucado. Os rubros garantem que são candidatos ao título e sabem que não podem perder pontos chamados irrecuperáveis.

Não tem problemas o Campo Grande, tendo o treinador Plácido Monsores anunciado que enviará ao gramado os melhores valores com que conta o plantel do alvinegro da zona rural. Ruco, contundido na partida contra o Fluminense, permanecerá de fora, de vez que ainda não voltou aos treinamentos, o que somente ocorrerá dentro de mais uns 10 dias.

Os dois times deverão formar assim constituídos:

AMÉRICA — Pompéia; Luciano, Wilson Santos, Leônidas e Ilamar; Sílvio e Amorim; Zezinho, Carlinhos, João Carlos e Abel.

CAMPO GRANDE — Edmar; Darci Santos, Viana, Décio Estêves e Paulo; Domingos e Adilson Bueno; Nenêm, Pinga, Jarbas e Guaraci.

TABELINHA

O LÍDER INVICTO

O Bangu é o líder invicto do certame, e como tal vai defender sua liderança e invencibilidade hoje à tarde contra o Botafogo.

Agradamos esta situação. Realmente o Bangu é um clube muito simpático, e tem como comandante de sua equipe um dos melhores treinadores do Brasil, Tim. Ou Elba de Pádua Lima.

Não é de falar muito sôbre si próprio. Prefere observar, prefere sentir os dramas e problemas de seu time, e também dos adversários. E trabalhar. O Bangu ainda não enfrentou os chamados grandes clubes, mas isto não é tão importante assim.

Não creio que em Bangu se pense em campeonato, que poderá vir, porque não? Pensam em lutar, em fazer um grande papel e esperar que a sorte também os ajude. O Bangu vai de hoje em diante pegar sempre grandes adversários. Vamos ver realmente quais as suas possibilidades neste certame, ou mesmo para a conquista do título. Porque o Bangu é candidato, ou vocês não sabiam?

Tem dois jogadores, que vimos atuar algumas vêzes, excelentes. Refiro-me a Parada e Mateus. O primeiro, então, é notável: sabe como passar uma bola, como criar uma jogada e arremata bem e com bastante violência. Mateus, jogador que começa a surgir agora, tanto na ponta direita, como na esquerda, é muito bom. A defesa do Bangu é dura. Só não nos agrada muito o meio do campo. Mas Tim está melhorando o time, e aquêle setor está em seus planos.

Olha, acreditem ou não, o Bangu poderá ganhar do Botafogo hoje à tarde, até sem surprêsa. Para mim, é inclusive, o favorito, e vamos dar nosso palpite. Bangu 2 a 1. Será que acertamos? De qualquer forma, no campo ou pelo video-tape, vamos ter oportunidade de ver os rapazes de Moça Bonita contra um chamado grande. E em tôdas as jogadas, nos acertos estará o dedo de Tim, sem dúvida, um dos maiores treinadores do Brasil.

HOJE TAMBÉM TEM PARADA

GERSON MONTEIRO

◆ Frase de um conselheiro do Botafogo a um amigo nosso, tricolor por sinal: "Danilo não manda nada no time. Quem diz se ordena mesmo é o Estalita".

◆ Hoje é dia de Botafogo x Bangu. Tenho para mim que os comandados de Tim irão provar que não é por acaso que êles são líder; cobra, além de 3 a 1 para o Bangu. Peço a atenção da torcida para um môço chamado Parada, que o Bangu foi buscar em Araraquara e que é craque no duro. Repare que magnífico êle é, fintando, passando ou arrematando. Se Parada fôsse do Flamengo ou do Vasco estaria morando nas manchetes há muito tempo.

◆ Aliás, é excelente êste ano a safra de jovens atacantes do futebol carioca. Além de Parada, temos ainda no Bangu, o ponteiro Mateus; no Botafogo há o Jairzinho (Jair Bala é "bonde": tem muitas cartas para pouco futebol); o Flamengo tem Airton; o Vasco está feliz da vida com o Célio e o Fluminense tem Edinho e Joaquinzinho. Isto sem falarmos no Nelsinho, que apesar de relativamente veterano, sòmente êste ano teve, no Flamengo, chance de aparecer.

◆ Bangu x Botafogo é um jôgo que pede para ser apitado por Airton Vieira de Morais, o melhor dos que andam por aí. O Bangu diz (abertamente e com tôda a razão) que Antônio Viug e Gualter Gama de Castro não lhe servem. É até de lamentar que o Menezes Falcão ainda não tenha cogitado de levar Viug e Gualter para S. Paulo. Assim ficaríamos livres dêles.

◆ Garrincha não quer mais saber de Pau Grande. Instalou-se com seu nôvo amor (a cantora Elza Soares, todos sabem) numa casa grande e confortável na Rua Tito Lívio, na Ilha do Governador. A nova residência custou 12 milhões ao "Seu" Mané.

"Éder Jofre irá disputar o título mundial dos pêsos penas"

O pugilista brasileiro Éder Jofre, campeão mundial dos pêsos galos, poderá enfrentar o cubano "Sugar" em disputa do título dos "penas". Os entendimentos estão se processando entre os empresários George Parnassus e Abraham Katzenelson. O "Galo de Ouro" receberia 75 mil dólares.

Katzenelson estuda também proposta para luta com o francês Halimi e do vencedor da luta entre os mexicanos Jesus Pimentel e Joey Lopes.

ASSOCIAÇÃO ATLÉTICA LISBOA PROMOVE "SHOW" - PRIMAVERA

A Associação Atlética Lisboa fará realizar hoje, às 19 horas, em sua sede social, à Estrada do Cafundá 900 (em Jacarepaguá), um grande "show" em homenagem à candidatura à Rainha da Primavera Sidnéa Mendes. Entre outras atrações, a festa contará com artistas do Rádio e Televisão. Para o próximo sábado grande baile também oferecerá ao seu quadro social em prol da candidatura da senhorita Teresinha, também candidata à Rainha da Primavera. LUTA DEMOCRÁTICA gentilmente convidada pelo presidente da agremiação, sr. Pedro Coutinho Filho, se fará representar.

TOURINHO REÚNE MÉDICOS

O dr. Mário Marques Tourinho, médico do América, apela para que os médicos de todos os clubes cariocas compareçam amanhã, à reunião marcada para às 20,30 horas na Escola Nacional de Educação Física. Diz o dr. Tourinho:

— Estudaremos uma fórmula de provar à Federação Carioca que é necessária nossa presença em campo.

"SIGAM-ME OS QUE FOREM BRASILEIROS"

LUTA DEMOCRATICA

Um jornal de luta feito por homens que lutam pelos que não podem lutar

Diretor-Responsavel TENORIO CAVALCANTI

ANO X — Rio de Janeiro, 25-26 de agôsto de 1962 — N.º 2.938

SUPLEMENTO ESPECIAL

EXÉRCITO DE CAXIAS:

MAIS DE UM SÉCULO DE LUTA CONTRA A ESPOLIAÇÃO

VÁRIAS tentativas têm sido feitas no sentido de biografar o Duque de Caxias, relacionando seus feitos ao desenvolvimento socio-politico do nosso País. Entretanto, em nenhuma delas conseguiu-se separar o homem, o politico, do soldado. Ele próprio afirmava, como no episódio da "Balaiada", no Maranhão: "Maranhenses! Mais militar do que politico, eu quero até ignorar os nomes dos partidos que entre vós existem". Talvez como tática, para pacificar os revoltosos.

Mas a verdade, no entanto, é que sua vida militar influiu, decisivamente, na do politico. Leal à Monarquia, Caxias salvou o regime nada menos do que cinco vêzes, em quarenta anos. Sua vida de soldado foi o que o levou a militar no Partido Conservador, à época em constantes choques com os politicos liberais. Era legalista, sentimento que, até hoje, domina grande parte das Fôrças Armadas. Mas Caxias o manifestava sem ódios, transigente para com seus adversários, que desejavam uma Pátria livre do domínio estrangeiro, sem sectarismo, ou reacionarismo. Quando ministro da Guerra, pela primeira vez, admitiu: "As lutas passadas estão terminadas e esquecidas. O Govêrno é conservador *progressista* e *progressista* conservador. Aceita tôdas as questões politicas que têm sido pontos de divergência até agora, para, na calma das paixões, discuti-las e solvê-las..."

A posição politico-militar do Duque de Caxias — monárquico-conservadora — insinuam alguns de seus biógrafos, foi no sentido de manter a unidade da Pátria, ameaçada pelas contradições externas. Vale ressaltar, aqui, o trabalho de João Batista Peixoto, do Instituto de Geografia e História Militar do Brasil. Diz êle:

"O século XIX foi um verdadeiro século de agitações politicas no mundo inteiro e também na América meridional.

Logo no começo daquela etapa cronológica, sofreu o nosso continente os efeitos imediatos das revoluções liberais de 1776, nos Estados Unidos, e de 1789, na França.

Depois de 15 anos de lutas pela libertação (1810 e 1825), as colônias espanholas no Nôvo Mundo multipartiram-se, dando origem a várias nações, cujos limites ainda não haviam sido definitivamente fixados.

A colônia lusitana teve mais sorte, porque seu imenso território não se desmembrou e sua emancipação foi mais pacífica. A nossa independência, porém, foi mais um ato politico da Côrte para defender a Coroa e o Reino do que pròpriamente uma medida de completa autonomia. A nossa verdadeira revolução nacional libertadora fôra sufocada pela própria Côrte, em 1789. Todavia, a proclamação da independência, em 1822, teve o mérito de evitar a desintegração nacional e a queda do regime".

O Brasil manteve sua unidade, ao contrário do que ocorre, agora, no território africano, cujo povo não admite mais o colonialismo, seja dirigido daqui ou dali. E surgem novas gerações, onde a luta emancipacionista é vitoriosa, sem, contudo, cessarem as contradições internas, secundárias. Mas isto é outra história.

A posição e a atuação de Caxias foram decisivas para a manutenção de nossa integridade territorial e politica. Tornemos ao trabalho do biógrafo Batista Peixoto:

"A perda da Cisplatina, após a batalha do Passo do Rosário (20 de fevereiro de 1827), refletiu, porém, no prestígio da Côrte e concorreu para incompatibilizar o Parlamento com o Imperador, contribuindo mesmo para a abdicação, ocorrida poucos anos depois. Sobrevieram as lutas civis: a revolução Balaiada (1840), a revolução de Sorocaba (1842), a de Barbacena (1842) e a Farroupilha (1845).

O velho conflito de limites no estuário do Prata, que parecia ter sido encerrado com a formação da República Oriental do Uruguai em 1823, voltou a perturbar a paz continental em 1851 e 1852, exigindo a reação do Império contra as pretensões de dominação e conquista de Oribes e Rosas na rica bacia platina, sonho êste, felizmente, desfeito com a derrota do famoso caudilho, na batalha de Monte Caseros (3 de fevereiro de 1852)."

"Os conflitos que convulsionaram, durante séculos, aquela importante região da América meridional — prossegue — não cessaram aí, entretanto. Houve ainda uma outra guerra pela mesma causa: a guerra da Tríplice Aliança contra o Govêrno do Paraguai (1864-1870) cuja vitória exigiu enormes sacrifícios ao Império para preservar a integridade nacional, ameaçada pelas pretensões territoriais de Solano Lopes no extremo sul do País. Depois de cinco anos de lutas, a vitória militar, objetivo material da guerra, foi alcançada. Entretanto, as negociações para o restabelecimento da paz duraram mais e não tiveram o mesmo êxito, porque as dissenções verificadas por causa de interêsses opostos empanaram a vitória politica da Aliança, que seria a paz definitiva na Bacia do Prata.

A despeito dos grandes esforços que a Guerra do Paraguai exigiu à Nação, o progresso do País, na segunda metade do século passado, foi muito confortante, apesar de o ambiente politico interno não ser nada tranqüilo.

A exaltada campanha abolicionista dividira o Parlamento, lançando os liberais em forte oposição aos conservadores, afetando assim, o prestígio da Côrte, apesar da estima de que gozava o Imperador D. Pedro II" — conclui o historiógrafo.

Foi justamente nesse período de divergências externas e internas, ambas ameaçando dividir o extenso território brasileiro, em que viveu e atuou Luís Alves de Lima e Silva, o Duque de Caxias.

Também como João Batista Peixoto, outro historiógrafo, Carlos Maul, da Academia Fluminense de Letras e da Comissão Diretora da Biblioteca do Exército, vê, da mesma forma, a atuação de Caxias. Explica êle, ainda, a formação monárquico-conservadora do Duque, com a sua vida de soldado iniciada logo após o "Grito da Independência", no famoso Batalhão do Imperador.

Mas Caxias politico era o conservador progressista, conforme êle próprio afirmou, encarnando o Poder.

Sensível aos problemas populares, antes de se retirar da vida pública, votou favoràvelmente à abolição dos escravos, por que lutavam seus adversários liberais.

Os negros só se libertaram, no entanto, alguns anos depois de sua morte, graças à interferência do mesmo Exército Brasileiro, de que êle foi a máxima figura.

O EXÉRCITO DE CAXIAS NA LUTA ANTIESCRAVAGISTA

A 26 de outubro de 1887, sete anos depois de morto o grande soldado, os oficiais membros do Clube Militar decidiram dirigir uma espécie de delicado ultimato à Princesa Isabel, pressionada por "fôrças ocultas" que visavam à não-efetivação da abolição.

O documento, pouco conhecido, pois deve atemorizar, ainda, aos reacionários de hoje, aos latifundiários, aos negocistas e entreguistas, é o seguinte, na íntegra:

"Senhora!

Os oficiais membros do Clube Militar pedem a Vossa Alteza Imperial vênia para dirigir ao Govêrno Imperial um pedido, que é antes uma súplica. Êles todos, que são e serão os amigos mais dedicados de Sua Majestade o Imperador e de sua dinastia, os mais sinceros defensores das instituições que nos regem, êles, que jamais negarão em bem vosso os mais decididos sacrifícios, esperam que o Govêrno Imperial não consinta que nos destacamentos do Exército que seguem para o interior com o fim, sem dúvida, de manter a ordem, tranqüilizar a população e garantir a inviolabilidade das famílias, os soldados sejam encarregados de capturas de pobres negros que fogem à escravidão, ou porque vivam já cansados de sofrer os horrores, ou porque um raio de luz da liberdade lhes tenha aquecido o coração e iluminado a alma.

Senhora! A liberdade é o maior bem que possuímos sôbre a terra; uma vez violado o direito que tem a personalidade de agir, o homem, para conquistá-lo, é capaz de tudo: de um momento para outro, êle, que dantes era um covarde, torna-se um herói; êle, que dantes era a inércia, se multiplica e se subdivide e, ainda mesmo esmagado pelo pêso da dor e das perseguições, ainda mesmo reduzido a morrer de suas cinzas renasce sempre mais bela e mais pura a liberdade.

Em todos os tempos, os meios violentos da perseguição, os quais, felizmente, entre nós ainda não foram postos em prática, não produziram nunca o efeito desejado.

Debalde, milhares de homens são encarcerados em seguras e frias masmorras, onde, apertados, morrem pela falta de luz e ar; através dessas muralhas as dores gotejam; através dessas grossas paredes os sofrimentos se coam, como através do vidro coam-se os raios de luz, para virem fora contra os horrores do martírio.

Debalde, milhares de famílias são atiradas aos extensos desertos, e lá, onde só vivem os líquens e os ventos passam varrendo a superfície dos gelos e beijando as estepes, tudo morre, mas os ódios concentrados de tantos infelizes são trazidos e vêm terminar, às vêzes, no seio dos próprios perseguidores".

EXÉRCITO NÃO É PARA PERSEGUIR ESPOLIADOS

E prossegue o importante documento:

"Impossível, pois, Senhora, esmagar a alma humana que quer ser livre.

Por isto os membros do Clube Militar, em nome dos mais santos princípios de humanidade, em nome da solidariedade humana, em nome da civilização, em nome da caridade cristã, em nome das dores de Sua Majestade o Imperador, vosso augusto pai, cujos sentimentos julgam interpretar e sôbre cuja ausência choram lágrimas de saudade, em nome do vosso futuro e do futuro de vosso filho, esperam que o Govêrno Imperial não consinta que os oficiais e praças do Exército sejam desviados de sua nobre missão, que não deseja o esmagamento do prêto pelo branco e não consentiria, também, que o prêto embrutecido pelos horrores da escravidão conseguisse garantir a sua liberdade esmagando o branco.

O Exército haveria de manter a ordem. Mas diante de homens que fogem calmos, sem ruído, mas tranqüilamente, evitando tanto a escravidão como a luta e dando, ao atravessar cidades, enormes exemplos de moralidade, cujo esquecimento tem feito muitas vêzes, a desonra do Exército mais civilizado, o Exército do Brasil espera que o Govêrno Imperial conceder-lhe-á o que respeitosamente pede em nome da humanidade e da honra da própria bandeira que defende".

Quem dirá que aquêles militares de outrora, produtos de uma geração monárquica e conservadora, mas capazes de tal atitude, não seriam reformistas hoje, como a maioria dos atuais integrantes das nossas Fôrças Armadas? Ninguém, em sã consciência. Cremos...

HORÓSCOPO

(DOMINGO — 25 DE AGÔSTO DE 1963)

LEÃO (De 24 de julho a 23 de agôsto) — Seja moderado com sua família. O dia se apresenta irritante, principalmente à noite. Horas: 6 — 8; números: 17 — 20.

VIRGEM (De 24 de agôsto a 23 de setembro) — Vibrações confusas. Inquietude pela manhã, melhorando à tarde. Horas: 17 — 18; números: 150 — 177.

LIBRA (De 24 de setembro a 22 de outubro) — Qualquer oportunidade que surja, aproveite para fazer novas amizades. Horas: 17 — 21; números: 613 - 710.

ESCORPIÃO (De 24 de outubro a 22 de novembro) — Regular, com pequena "chance" para assuntos relevantes. Ha.: 14 — 18; números: 45 — 123.

SAGITÁRIO (De 23 de novembro a 21 de dezembro) — Ações comedidas. Poderá adiar assuntos importantes. Horas: 14 — 20; números: 32 — 54.

CAPRICÓRNIO (De 22 de dezembro a 20 de janeiro) — Prossiga nos assuntos principais. Escreva cartas e regularize as contas. Horas: 14 — 21; números: 67 — 106

AQUÁRIO (De 21 de janeiro a 19 de fevereiro) — Adie o importante. Não queira fazer muito. Cuidado em assuntos financeiros. Horas: 8 — 15; números: 30 — 96.

PEIXES (De 20 de fevereiro a 20 de março) — Atividades de ordem prática e continuação de planos e projetos de longo alcance. Horas: 7 — 14; números: 64 — 304

ÁRIES (De 21 de março a 20 de abril) — Prossiga em tudo com certa reserva e cautela. A prudência aconselha exame detido dos assuntos que lhe foram apresentados. Horas: 13 — 19; números: 15 — 100.

TOURO (De 21 de abril a 21 de maio) — Atividades ordinárias e continuação de esfôrços bem orientados. Horas: 16 — 22; números: 61 — 104.

GÊMEOS (De 22 de maio a 21 de junho) — Prossiga em tudo, sem solução de continuidade e ative os assuntos profissionais ou técnicos. Cuide da aparência. Horas: 15 — 19; números: 139 — 972.

CÂNCER (De 22 de junho a 23 de julho) — Reencete as atividades práticas e realize transações com tino comercial, se puder. Horas: 19 — 22; números: 45 - 398.

(AMANHÃ — 2.ª-FEIRA — 26 DE AGÔSTO DE 1963)

LEÃO (De 24 de junho a 23 de agôsto) — Bom para os negócios e finanças. Incerteza na vida íntima. Horas: 16 — 18; números: 48 — 52.

VIRGEM (De 24 de agôsto a 23 de setembro) — Cautela nas escritas. Evite o importante pela manhã. Horas: 21 — 22; números: 78 — 98.

LIBRA (De 24 de setembro a 23 de outubro) — Os amôres lhe serão propícios. Horas: 20 — 22; números: 90 — 101.

ESCORPIÃO (De 24 de outubro a 22 de novembro) — Adie o adiável e promova o equilíbrio financeiro, com boas medidas, para não fracassar de nôvo. Horas: 8 — 14; números: 11 — 17.

SAGITÁRIO (De 23 de novembro a 21 de dezembro) — Faça o que puder, com muita calma. Pequenos negócios. Horas: 15 — 19; números: 253 — 943

CAPRICÓRNIO (De 22 de dezembro a 20 de janeiro) — Bom para a rotina, apenas. Adie o adiável. Horas: 13 — 19; números: 70 — 108.

AQUÁRIO (De 21 de janeiro a 19 de fevereiro) — Pouco importante. Serviços de rotina. Calma e prudência. Horas: 7 — 13; números: 16 — 233.

PEIXES (De 20 de fevereiro a 20 de março) — Muito bom para fixação de novos rumos, renovação de contratos, mudanças e pequenas viagens. Horas: 15 — 17; números 481 — 809.

ÁRIES (De 21 de março a 20 de abril) — Assuntos profissionais. Defenda seus interêsses, sem excessivas ambições de direção e mando. Horas: 13 — 22; números: 125 — 436.

TOURO (De 21 de abril a 21 de maio) — Adie o que puder, mas prossiga no importante com firmeza. Horas: 16 — 22; números: 61 — 104.

GÊMEOS (De 22 de maio a 21 de junho) — Nada de importante. Rotina e continuação de tarefas mensais para a conclusão ou adiamento. Horas: 7 — 13; números: 394 — 840.

CÂNCER (De 22 de junho a 23 de julho) — Ótimo para excursões, passeios e divertimentos controlados. Não cometa abusos e estravagâncias. Horas: 12 — 16; números: 361 — 460.

Caxias, o pensador!

NA INSURREIÇÃO DE MINAS GERAIS — "Passei entre dois mil rebeldes e entrei nesta Capital sem ser incomodado por êles, conseqüência das forçadíssimas marchas que fiz, pois que, quando os mesmos rebeldes me julgavam ainda em Quelus e projetavam atacar a cidade, eu me achava nos seus subúrbios".

QUANDO MINISTRO DA GUERRA, PELA 1.ª VEZ — "As lutas passadas estão terminadas e esquecidas. O Govêrno é conservador-progressista e progressista- conservador. Aceita tôdas as questões políticas que tem sido pontos de divergência até agora, para, na calma das paixões, discuti-las e sôlvê-las...

NA GUERRA DO PARAGUAI (quando convidado para comandante em chefe) — "Sr. ministro, a minha espada não tem partido!".

NA QUESTÃO CRISTIE — "Que me diz da Questão inglêsa? Não se pode ser súbdito de nação fraca... Tenho vontade de quebrar a minha espada quando não me pode servir para desafrontar o meu País de um insulto tão atroz".

NA CAMPANHA DO ESTADO ORIENTAL — "...desarmados ou vencidos, são americanos, são vossos irmãos e como tal os deveis tratar".

"A verdadeira bravura do soldado é nobre, generosa, e respeitadora dos princípios de humanidade".

"A propriedade de quem quer que seja, nacional, estrangeiro, amigo ou inimigo, é sagrado e inviolável e deve ser religiosamente respeitada pelo soldado (...) como sua própria honra".

CONTRA OS DISSIDENTES — "Guerreio os dissidentes" — dizia — "mas sinto as suas desditas, e choro pelas vítimas como pai pelos seus filhos".

NA GUERRA DO PARAGUAI — "Ela! Marchemos ao combate! A vitória é certa, porque o general amigo, que vos guia, ainda até hoje não foi vencido".

NA GUERRA DOS FARRAPOS — "... diga antes uma missa de defuntos, que eu com o meu estado-maior e a tropa que couber na sua Igreja, a iremos amanhã ouvir, pelas almas de nossos irmãos iludidos, que pereceram no combate".

"...Não pode tardar que nos meçamos com os soldados de Rosa e Oribe. Guardemos para então nossas espadas e nosso sangue".

"Abracemo-nos e unamo-nos para marcharmos, não peito a peito, mas ombro a ombro, na defesa da Pátria que é nossa mãe comum".

NA GUERRA CONTRA ROSAS — "Conseguiste uma glória imortal; desagravaste a honra de nossa Pátria; contribuistes eficazmente para a paz de dois Estados, para o triunfo da mais santa das causas — a da liberdade da Humanidade e da Civilização. Está pois, completa a vossa missão".

SUA ÚLTIMA VONTADE — "Seis praças de bom comportamento, para colocar-me no fundo da sepultura".

Saúdo através da LUTA DEMOCRÁTICA, o povo de Caxias, pela passagem de mais um ano de luta, de trabalho fecundo, tornando a nossa cidade motivo de orgulho e respeito no conceito de todos os fluminenses.

Dr. Moacyr Rodrigues do Carmo

— MÉDICO DE CRIANÇAS —

CONS. R. JOSÉ DE ALVARENGA, 465, AP. 2

— DUQUE DE CAXIAS —

ESCREVE AIZIC — PARA LER NA CONDUÇÃO

CERTEZA QUE MATA

O ELO DE METAL acorrenta. Muda. Amantes. Encontros felizes. Fogo. Paixão. Êxtase. Cinco anos de felicidade. Legalização. Pretoria. Juiz. Certidão. Anel. Lar. Obrigações. Direitos. Dias iguais. Noites iguais. Rotina. A cena é sempre no mesmo palco. O palco é sempre na mesma cena. Monotonia. Comparativo. Dúvida. A certeza de que tudo está certo. Cansaço. Nada a temer. Es minha. Sou teu. Até quando? Sempre! Sempre? Para que agradar então? Queres-me como sou. Quero-te como és!? Se não sou mais o que era, também não és mais como fôstes. A certeza nos matou. Maldito anel.

De ouro! E não mais di...amantes.

ÓTICA MONTEIRO

RAPIDEZ E PERFEIÇÃO

A PIONEIRA EM CAXIAS, SAÚDA O GRANDE PACIFICADOR DUQUE DE CAXIAS

135 – AVENIDA NILO PEÇANHA – 135

Duque de Caxias – Estado do Rio

JOÃO LEONEL, O SEM SORTE

OFA

HÁ PROFISSÕES em que se deve ter vocação, ou melhor, como se diz popularmente, ter "queda". Em várias oficios existem os que cumprem suas obrigações, bem como aqueles que compraram os diplomas para usá-los como meio de prestigio ou galgar posição de relevo, pois que um anel no dedo representa um passo para o sucesso, pelo menos entre o sexo feminino.

Isso tudo vem à baila, em vista de ter acontecido algo com um ex-amigo, João Leonel, rapaz do interior de Minas Gerais, descendente de familia humilde, mas honesta e ordeira. Leonel veio para a nossa cidade com a intenção de progredir, já que em sua vila não tinha possibilidades de vencer, dado o pequeno campo de ação do local. Não foi muito feliz, pois a vida numa grande cidade é bem diferente da do interior. Dificuldades inúmeras surgiram, como enorme concorrência, por vêzes leal, e as dificuldades da aclimatação no ambiente. Seu sonho era a Medicina. Sonhou demais para as suas posses, porque com o modesto emprêgo e o pequeno salário que percebia, não era possível realizá-la. Queria ser médico para "poder salvar vidas", como costumava dizer.

Gostava, todavia, de ler assuntos que falavam sôbre Medicina, conversar com os academicos, ouvi-los falar sôbre doenças, operações, casos dificeis e de soluções determinadas. Para Leonel, o médico era tudo.

Já sabia, por ler muito sôbre o assunto, que alguns medicamentos serviam para determinadas doenças. Em seu local de trabalho (por ironia do destino era uma farmacia), enquanto não fazia a entrega à domicilio dos pedidos dos freguezes, deliciava-se com as fórmulas dos preparados quimicos, suas utilidades, etc.

Se na vizinhança alguém ficava doente, era o primeiro a providenciar a vinda de um médico, ficando por perto do esculápio, bebendo-lhe as palavras, sôbre a doença do paciente. Não gostava quando o doutor atendia mal aos doentes, pois sempre dizia que a profissão daquele que exercia a "Medicina era sagrada, um verdadeiro sacerdocio. Tinha horror aos médicos que não a exerciam como deviam, "os "playboys" da Medicina", como êle assim os chamava. Tinha medo de que, quando adoecesse, fôsse atendido por um dêles. Pensava sempre em ser tratado, em caso de doença, por um médico, na acepção da palavra.

Há quinze dias João Leonel adoeceu. Levado para o hospital, por uma ambulância do Estado, seu caso foi considerado de certa gravidade. "Apendicite supurada" foi o diagnóstico do médico de plantão do nosocômio.

João Leonel não teve sorte. Foi operado por um médico "playboy". Ontem foi a missa de sétimo dia de João Leonel...

NA PAZ OU NA GUERRA

LUIZ ALVES DE LIMA E SILVA

FOI EXEMPLO DE BRAVURA E DE CONCÓRDIA

Sindicato da Indústria de Panificação e Confeitaria de Duque de Caxias

Rua Câmara Pinto — Edifício do SESI

SALVE DUQUE DE CAXIAS, O PACIFICADOR

HOMENAGEM DA

ALFAIATARIA PRIMOR

COMPLETO SORTIMENTO DE FAZENDAS NACIONAIS E ESTRANGEIRAS

— ACEITA-SE CORTES A FEITIO —

ROBERTO T. GALVÃO

AVENIDA NILO PEÇANHA, 177 — LOJA

DUQUE DE CAXIAS — ESTADO DO RIO

Há mais de um século e meio nasceu para a luta pela paz dos homens de senso, DUQUE DE CAXIAS, o patrono do Exército Brasileiro, que escreveu com sangue a história da paz continental.

Homenagem da

MOBILIÁRIA NOVOLAR

ao grande soldado e ao glorioso Exército Brasileiro

Av. Edgar Romero, 949-A – Largo de Vaz Lôbo

Av. Monsenhor Félix, 532 — Estação de Irajá

(Ponto final do lotação Praça 15–Irajá)

MARCENEIRO

Precisa-se oficial e meio-oficial, para fábrica. Rua Barão de São Félix, 180. (5 455)

CONSULTAS

Cr$ 200,00

OLHOS • OUVIDOS NARIZ • GARGANTA

Dr. Fortunato

Rua dos Andradas, 29 sala 803

das 13 às 18 horas (Junto ao Largo de São Francisco)

Hora marcada — Cr$ 400,00

— Telefone: 49-1444 —

AO POVO DE DUQUE DE CAXIAS,

na data magna de sua tão nova mas tão brilhante história do progresso material e espiritual,

VIRGÍLIO LEANDRO

saúda, feliz de integrar a comunidade caxiense, a quem deseja continuado desenvolvimento de suas riquezas e muitas prosperidades

Duque de Caxias, Dia do Pacificador, 1963

AO FERRO VELHO DE CAXIAS

Rua Jupurunã, 40 — Esq. de Rio—Petrópolis

Frente ao Pôsto Viaduto

DUQUE DE CAXIAS — ESTADO DO RIO

A

MADEIREIRA MONTE VERDE

propriedade de

GREGÓRIO DE AZEVEDO

Transcreve aqui sua homenagem à data de 25 de Agôsto, dedicada à memória de Duque de Caxias, o Pacificador.

Av. Rio-Petrópolis, 2.729

DUQUE DE CAXIAS

DEPÓSITO DE MEIAS - LENÇOS DIRETAMENTE DAS FÁBRICAS

Atacado e varejo. Preços especiais para revendedores. Rua Senhor dos Passos, 215, 2.º and., s/4

CAXIAS — Vende-se Terrenos Comercial e Residencial

Lote área 600m2 Km Campos Elíseos perto da Petrobrás. Tratar com Ignacio — Av. Rio—Petrópolis, 1 741 - sala 109 — ORECI — 251 — Duque de Caxias

VENHA MORAR NA TIJUCA

Desfrutando todo confôrto de um moderno edifício: piscina — solário, salão de festas — play-ground, garagem. Todos apartamentos de frente com: ampla sala, 2 confortáveis quartos e mais dependências completas, inclusive de empregada. Preço Cr$ 3.650.000,00 com 10% de entrada (facilitados) e prestações mensais de Cr$ 36.500,00. Construção da NIGRI ENGENHARIA LTDA. Venha ver no local até às 22 horas, à Rua Barão de Mesquita, 380, esq. Gonzaga Bastos, ou diretamente nos escritórios da

PLANIVENDAS

Avenida Rio Branco, 151, s/ll. 210. — Tels.: 52-3300 e 22-7249.

PARABÉNS CAXIENSES

Parabéns à cidade que mais se desenvolve em tôda a Baixada Fluminense, felicitações desde o mais humilde ao mais destacado habitante da Terra de Lima e Silva,

RENATO LADEIRA

candidato a Vereador no próximo pleito, "candidato certo, para um povo justo e laborioso", congratula-se com as homenagens ao grande Caxias.

AO POVO DA TERRA DE LIMA E SILVA!

AS CLASSES TRABALHADORAS DE DUQUE DE CAXIAS, no evento da DATA DA EMANCIPAÇÃO POLÍTICA E ADMINISTRATIVA DA CIDADE, vêm, por êste meio, saudar o nobre Povo Caxiense, suas dignas Autoridades, seu progressista Comércio e importante Indústria, externando sua fé em dias de maior brilho para a Cidade.

E, para tanto, nesta DATA MAGNA DA TERRA DE LIMA E SILVA, as CLASSES TRABALHADORAS, conscientes de sua fôrça na comunidade, verdadeiros obreiros da redenção da Pátria, fiéis à doutrina do grande e inolvidável GETÚLIO VARGAS, querem apresentar ao POVO DE DUQUE DE CAXIAS, o fiel discípulo e seguidor de Vargas, industrial progressista e empreendedor,

GERALDO LOPES, como seu candidato a PREFEITO DE DUQUE DE CAXIAS, no próximo pleito de 1966.

Homem de ideal, que tem dado o melhor de seu trabalho à causa dos trabalhadores, industrial que se mantém firme aos ensinamentos de Vargas, administrador competente, homem de vida ilibada e independente, será, à frente da PREFEITURA DE DUQUE DE CAXIAS, a garantia de que o Povo será respeitado, a Cidade entrará em franco Progresso, os negócios do Município serão tratados com idealismo e coragem.

GERALDO LOPES, o candidato das Massas Trabalhadoras de Duque de Caxias a Prefeito da Cidade, é a ESPERANÇA e a CERTEZA de que melhores dias de PROGRESSO E RIQUEZA estão guardados para a TERRA DE LIMA E SILVA.

Comecemos, pois, todos unidos, a partir desta data gloriosa da Independência de Duque de Caxias, nosso trabalho pela maior Glória do Município sob o govêrno de GERALDO LOPES.

Comitê dos Trabalhadores de Duque de Caxias, pró GERALDO LOPES

SHOPPING CENTER DE CAXIAS

Nós podemos dar-lhe esta garantia! A Shopping Center do Brasil S.A. e o grupo Yamagáta Engenharia S. A. firmaram contrato mediante o qual essa importante emprêsa se obriga a entregar, no prazo de 14 meses, o Shopping Center de Caxias. E mais: o grupo Yamagáta financiará tôda a construção do monumental Shopping Center de Caxias. A associação do nome Yamagáta a êsse nosso empreendimento é motivo de orgulho para nós, ao mesmo tempo que representa mais uma razão de confiança para os cotistas do Shopping Center de Caxias.

CAXIAS, UM GRANDE MERCADO!

- 300.000 habitantes, com um dos mais elevados índices populacionais do país.
- Impressionante volume de população flutuante, proveniente dos municípios vizinhos, de tôda a Baixada Fluminense e até do Rio, superior a 100.000 pessoas que ali se abastecem diàriamente.
- 33 bilhões de arrecadação federal, estadual e municipal, que será superada em 1963, ao que tudo indica, diante do espantoso ritmo de progresso do município.
- 250 estabelecimentos industriais empregam milhares de trabalhadores qualificados e com acentuado poder aquisitivo.
- Caxias conta com 12 bancos particulares, inclusive 1 federal e 1 estadual.
- Dispõe de 15 hotéis, 68 restaurantes, 11 sindicatos, 11 cinemas e teatros, além de 2 emissoras e 3 jornais.

700 milhões de cruzeiros em cotas vendidas em 40 dias

Reconhecidamente um bom negócio - No Shopping Center de Caxias, cada cotista se torna pràticamente sócio das maiores firmas do Rio, obtendo alta rentabilidade com pequeno investimento.

Um negócio seguro - A construção é garantida por uma emprêsa da tradição da Yamagáta Engenharia S.A., responsável por dezenas de grandes obras, tôdas entregues dentro do prazo: usinas hidroelétricas, estradas, aeroportos, barragens, fábricas, edifícios.

Um negócio a salvo da inflação - A renda e o valor de sua cota crescem com o volume de venda de tôdas as lojas do Shopping Center de Caxias, acompanhando dia a dia a alta do custo de vida.

Para conhecer tôdas as vantagens que lhe oferece êste nôvo e fabuloso negócio, solicite a presença de um dos nossos corretores. Telefones: 22-9636 e 32-8645.

SHOPPING CENTER DO BRASIL S. A.

- pioneira e líder - Av. Rio Branco, 185 - sala 2012 - Telefones: 22-9636 - 32-8645 - 42-7767

"Desarmados ou vencidos, são americanos, são vossos irmãos e, como tal, os deveis tratar"

Aconteceu...

AYRTON GUIMARÃES

A "PRIVAÇÃO" DO "RELAÇÕES PÚBLICAS"

O meu amigo Reinaldo Bragança é o tipo do homem-relações-públicas. Em algumas áreas, aqui no Brasil mesmo, alguém o denominaria de **publics relations men**, o que proporciona um chic de linguagem, mas que, no duro, no duro, quer dizer mesmo a mesma e exata coisa. Mas, como eu ia dizendo, o Reinaldo é, realmente, uma figura de grande gabarito. Êle mora em Araruama, reside em Niterói e exerce suas atividades no Estado da Guanabara, o que necessita de um grande dinamismo. É sôbre sua conduta em Araruama que eu quero me referir. Mesmo funcionando em mais duas cidades, como o caso de Niterói e Rio, cidades grandes, atraentes e, sobretudo, absorventes, tem o Reinaldo um enorme amor pela paisagística comunidade da "Região dos Lagos", e, chova ou faça sol, lá está êle com malas e bagagens auxiliando num fundamental trabalho que é o de promover. Até há pouco tempo, exerceu êle a função de diretor social do Clube de Xadrez, diga-se de passagem, com muita proficuidade. E como promoveu! Eu mesmo recebia sempre um convite "para participar de uma homenagem a...", que era sempre prestada a pessoas e grupos de outros rincões fluminenses e mesmo de outros Estados. Lá, era um tal de delicadezas, simpatias, facilidades, cortesias, enfim, uma hospitalidade de escala-mor, que fazia o visitante ir, voltar e narrar as excelências daquela parcela citadina do sal. E tinha, como tem ainda, o rapaz, um grande círculo de admiradores, que sempre exalta seu dinamismo em prol (como dizem os nossos amigos lusitanos) da "terrinha".

"Havia alguém que admirava ainda mais o Reinaldo..."

Eu não sabia porque, mas já estava desconfiando de seu afastamento de lá. Várias vêzes passei pela cidade e poucas pessoas sabiam definir a propalada ausência. "Não tem vindo aqui" (era a frase)! Nem convites para as festas do Xadrez eu recebia, de há muito. Agora, aqui está um! Diz assim: "As famílias Rêgo e Bragança têm a honra de convidar para o enlace matrimonial de seus filhos Reinaldo e Georgina". A causa do afastamento, acrescido provisório, do homem-relações-públicas, terá epílogo no próximo dia 14 de setembro, na Matriz de São Sebastião, em Araruama...

FLAGRANTES DA ASSEMBLEIA LEGISLATIVA

★ **QUE É** que está havendo na Assembléia? Pelo que me consta, um surto de doença dos mais variados aspectos tomou de assalto aquela casa. Será que ela não foi devidamente higienizada e está contaminando os deputados? Afinal, lá é casa do povo e é um estabelecimento onde tôda a hora, todo o minuto, enfim, sempre e sempre, pessoas das mais diferentes condições sociais e portadoras dos mais variados problemas lá comparecem. Poderia resultar, daí, uma espécie de contaminação aos "atuantes representantes do povo" (alguns via de regra, dotados de uma pureza física e de um cuidado higiênico dos mais impressionantes.

★ **A VERDADE**, meus amigos, é que está acontecendo um tal de deputado pedir licença para "tratar de saúde" que é uma graçinha. Todos que dão suas caras — como eu já tive oportunidade de frizar nesta coluna — aos seus suplentes, o fazem por "motivos de saúde", o que significa um flagrante desrespeito à democracia brasileira e aos eleitores, que no dia do pleito fazem os maiores sacrifícios (desde a condução até a bôca da urna) para colocarem seus representantes no assento macio do palácio das determinações.

★ **E O QUE** acarreta tôda espécie de licença para "recuperação física"? Um aumento substancial na despesa do erário público, uma vez, que com licença de um, ganha seu suplente a convencional "ajuda de custo", juntamente com a mensalidade (não a do colega, que continua percebendo mesmo ausente) própria. Ah, Brasil, Brasil!...

★ **E O PIOR**, meus amigos, é que paralelamente a tudo isto que acabo de acentuar, está caminhando nossa Assembléia Legislativa para aquêle estado em que se encontrou muito tempo a famosa "gaiolinha de ouro" da Cidade de São Sebastião, com "sopapos" e "safanões" à granel e atacado, sem se falar nas palavras ásperas, que, felizmente, ainda não chegaram a acontecer. Ainda agora, o sr. Paulo Hervê, juntamente com o sr. Palmir Silva, sob a arbitragem capciosa do deputado Simão Mansur, atestaram suas faltas de compostura. Sem se falar no sr. Wilson Federici com aquêle delegado, que mesmo não sendo no plenário, não deixou de depôr contra o decôro parlamentar e o conseqüente conceito da casa.

CLUBES & PROMOÇÕES

★ **No sentido de atender a algumas cidades do interior em suas atividades sociais-recreativas, esta coluna resolveu abrir espaços periódicos para que alguns amigos e confrades possam, como já tiveram oportunidade de fazer em outras ocasiões, informar com simpatia e elegância. Hoje, em "Aconteceu", o amigo "Calufa" manda dizer que... em Cantagalo "aconteceu"...**

★ "BAILE DOS BROTOS" é o grande acontecimento social que o Cantagalo Esporte Clube marcou para o próximo dia 31. Mocinhas-moças das mais destacadas famílias locais desfilarão em busca do título "Brôto do Ano".

★ ROSEMARY LINHARES DA SILVA prepara-se para representar nosso município no Concurso Rainha dos Clubes Fluminenses. A bela moreninha está recebendo apoio dos dirigentes do Racing Olympic, clube que a lançou.

★ A ELEGANTE senhorita Sueli Paula, filha do vice-prefeito Nélson de Paula, estará comemorando mais um natalício dia 28 do corrente, ocasião em que receberá, para um coquetel, o seu grupo de amigos mais chegados.

★ A CIDADE de Duas Barras estará representada no Concurso "Senhorita Estado do Rio" através da srta. Dalva Fontoura. O certame, como nos anos anteriores, será realizado em nossa cidade, no próximo mês de outubro.

★ ESTREOU bem a nova diretoria do Clube Social Cordeirense, que tem na presidência o sr. André Gerk, fazendo realizar, dias 14 e 15, dois bailes animadíssimos. O menino Roberto Mussi, diretor social, demonstrou que nasceu mesmo para o cargo!...

★ RONALDO Pereira e Janete Sali estarão, dia 31, subindo as escadas da Igreja do Santíssimo Sacramento, para receber a bênção nupcial. Antecipo aos noivos os meus votos de um risonho porvir.

★ MOVIMENTADÍSSIMO o concurso para escolha da "Rainha dos Operários" promoção de Válter Paulino, cuja renda será empregada na construção da sede social da União dos Operários de Cantagalo (UOC).

★ PARA COMEMORAR mais um aniversário natalício, a sra. Salma Richa, espôsa do comerciante Adib Richa, receberá, hoje, a sociedade cantagalense.

O TEATRO DOS TECIDOS

Saúda a passagem da data magna desta cidade e, ao ensejo de seus cumprimentos sinceros, que nesta oportunidade formula, agradece a preferência que sempre recebeu do laborioso povo caxiense.

PRAÇA DA EMANCIPAÇÃO, 90
DUQUE DE CAXIAS – EST. DO RIO

A gratidão da nossa Pátria ao grande soldado e herói

DUQUE DE CAXIAS

HOMENAGEM DA

CAMISARIA PEROLA

Grande e variado sortimento de roupas só para homens
EXECUTAM-SE SOB MEDIDAS
Av. Nilo Peçanha, 189 — Tel.: P.S. 1
DUQUE DE CAXIAS — ESTADO DO RIO

O Laboratório de Inseticidas e Derivados B. Medeiros, fabricante dos famosos inseticidas

MEIOLANDA E MEDEIROS

(Indústria Brasileira)

Congratula-se com LUTA DEMOCRÁTICA e os caxienses pela passagem da data magna do Exército Brasileiro.

Av. Dr. Manuel Teles, 115
DUQUE DE CAXIAS

FARMÁCIA SANTA LUZIA LTDA.
Praça do Pacificador n.º 5

DROGARIA SÃO JOSÉ LTDA.
Trav. Manuel Correia n.º 35

DROGARIA SANTA ALICE LTDA.
Praça Duque de Caxias n.º 13

Congratulam-se com o povo de Caxias pela passagem de sua data, reverenciando a memória do seu ilustre filho, LUIZ ALVES DE LIMA E SILVA, o DUQUE DE CAXIAS.

Ao enseio das festividades na data magna do Exército Brasileiro, o

SUPERMERCADO GUARANÍ

congratula-se com o povo e autoridades de Caxias

AV. DR. PLÍNIO CASADO, 17
TRAV. MANUEL CORREIA, 41
DUQUE DE CAXIAS

Ao nobre povo de Duque de Caxias, a

Viação União Ltda.

nesta data de júbilo para todos, associa-se às comemorações do Dia do Soldado e deseja ao povo desta terra muita prosperidade e Paz.

Vovó Rei Congo, União Espírita São Jorge e D. Miguel, Rua Luís Barbalho, 445, Rocha Miranda, com seus "filhos" ao lado de muitas outras tendas estarão em Vaz Lôbo

NOS DOMÍNIOS DA FÉ

(Umbanda — Espiritismo — Esoterismo — Candomblé — Reencarnacionismo)

JORNALISTAS & ESCRITORES de Umbanda e dos Cultos Afro-Brasileiros, pela primeira vez, reunir-se-ão num encontro fraterno, onde, então, trocarão o "modus vivendi" de escritores da religião de Umbanda e dos Cultos Afro-Brasileiros.

Dr. Byron Tôrres de Freitas, dr. Armando Bandeira Cavalcanti, José Ribeiro, dr. Renato Lima, o respeitado Tata Tancredo, Gilbsen de Minas Gerais e outros, já consultados, sentem a necessidade de um encontro entre jornalistas e escritores, reconhecendo que seus problemas só pelos mesmos podem ser discutidos.

Coube-nos, na Editôra Aurora, em nome da LUTA DEMOCRÁTICA, lançar a idéia, logo aceita por todos. Sendo a última adesão a do jovem jornalista Vladimir de Freitas. Todos serão convidados: Mata e Silva, Luís Domingues, Betiol, Antônio Camelo, deputado Moab Caldas, V. Iarandanã, Reinaldo João de Freitas, dr. Airosa, e, desde já, gostaremos de receber a opinião de outros valiosos escritores. Vamos convidar Carlos Romeiro da Silva, Leudemir e todos os demais companheiros. Desejamos que nesse I Encontro estejamos todos reunidos, jornalistas e escritores de Umbanda e dos Cultos Afro-Brasileiros.

Contra inveja e mau olhado — Não use breves, patuás, talismã etc. Use somente PROTEÇÃO DISCRETA

SENZALA

O PERFUME DO SEU MÊS
Distribuidor:
CHAVES & FILHO LTDA.
BECO DO ROSÁRIO 2-A
RIO DE JANEIRO (GB)

NOTÍCIAS

A Tenda E. Pai Manuel das Almas, dirigida pela ialorixá d. Maria Clarinda de Jesus, Ladeira Frei Orlando, 21, casa 3, foi visitada pelo confrade Irênio.

A Tenda E. Pai Fulá, caboclo Arranca Tôco, Rua Francisco Xavier, 14, Miguel Couto, e dirigida pela ialorixá d. Mercedes Lopes, realiza serões aos sábados. A d. Mercedes nosso saravá.

A Fraternidade de Umbanda do Brasil, Rua Noêmia da Silveira, 131, Ilha do Governador (Tauá), realizará, dia 7, grande confraternização, com início às 16 horas.

UMBANDA EM MINAS

Domingo, daremos detalhes de nossa visita a Belo Horizonte. Hoje, às 8 horas, pela Rádio Jornal de Minas, "Ritmos de Umbanda", com Nélson Nogueira ao microfone. Ouçam. Leiam "Kabala".

AGRADECIMENTO

Professôres e alunos do Instituto "Celmar", por nosso intermédio agradecem a cooperação do exmo. sr. dr. Geraldo Sousa Araújo, médico e deputado estadual, a quem homenagearão, dia 7, com um grande "show".

CURSOS

Primário, dactilografia, corte e costura, inglês, tupi, jornalismo, introdução ao estudo comparado de Teologia, Filosofia, ritual de doutrina da religião de Umbanda. Informações e matrículas: Av. Automóvel Clube, 3.188, Irajá, diàriamente, das 8 às 20 horas. Ouçam "Umbanda em Marcha", na Rádio Difusora Duque de Caxias.

ANIVERSÁRIO

Sra. Irene de Oliveira Moreira, espôsa do distinto confrade Alvino Moreira, o "Quarenta", dedicado chefe da Secretaria da Confederação Espírita-Umbandista. Daqui enviamos os parabéns da LUTA DEMOCRÁTICA. Também aniversaria a jovem Linda Shifarelli, filhinha da irmã Lais Shifarelli. Nosso saravá. Daqui enviamos nossos parabéns à jovem Nanci Dias, do Estado do Rio e aluna do Instituto "Celmar".

CORRENTE ESPIRITUAL DE UMBANDA

(Corrente Mental Universal)

Diàriamente, às 6, 12 e 18 horas. Preces e irradiações; escrevam para a Av. Automóvel Clube, 3.188, Irajá. Para respostas sôbre consulta, enviem selos. Quem escreveu aguarde resposta pelo correio e vice, no horário acima, com o orixá do mês: Iemanjá. Passes curadores às quintas-feiras, 18 horas.

UNIÃO ESPÍRITA DE UMBANDA

Hoje, com início às 14 horas, solenidade comemorativa a mais um aniversário de fundação, em sua sede própria, Rua Conselheiro Agostinho, 32, Todos os Santos. Enviamos daqui a Vinicius, [illegible] Antunes, dr. Bandeira e todos os seus diretores, o saravá da LUTA DEMOCRÁTICA.

ENFERMOS

Escrevam para [illegible] Orlando, Rua Adolfo Bergamini, 20, Engenho de Dentro, Tenda Fé pela Razão, e ouçam "Nos Bastidores de Umbanda", Rádio Solimões.

CONGRESSO

Está sendo cuidadosamente preparada a realização do I Congresso Fraterno Espiritualista. Informações com a Fraternidade Nova Era, Rua Carneiro de Campos, 30, São Cristóvão, com a [illegible] mestra Iarandaná.

O Centro Espírita Jesus, Maria José, Estrada [illegible] D, lote 3, em Olaria, [illegible] reunião do trabalho [illegible] difusão do Evangelho [illegible] palavra de Exu Sete [illegible].

O Templo Espiritual Ogum Timbiri, Rua José Higino, 18, Tijuca, direção do babalaô Severino, quinta-feira, realiza mais uma sessão.

A Federação Espírita-Umbandista da Guanabara está convidando a família umbandista para a grande solenidade de lançamento da pedra fundamental do templo de Oxalá.

NOIVADO

Recebemos convite para o noivado da jovem Diva César Sousa, com o jovem Carlos Carvalho de Alexandre. Enviamos daqui os parabéns de Tenório Cavalcanti, da LUTA DEMOCRÁTICA.

SÊLO DE IEMANJÁ — Foi divulgado dia 22, na LUTA DEMOCRÁTICA, importante comentário em tôrno da campanha "Sêlo de Iemanjá".

AOS IRMÃOS BUDISTAS — Consignamos aqui nosso protesto contra a perseguição aos irmãos budistas pelo presidente do Vietnã. Membros de uma religião livre, democrática, a Umbanda, não compreendemos violências, perseguições. Nosso saravá aos irmãos discípulos de Buda.

YEMANJÁ

A Congregação Religiosa Umbandista Brasileira realiza hoje no Centro E. N. S. da Conceição, Rua Acará n.º 199 — Vaz Lôbo, com início às 16 horas, grandiosa **Confraternização Espiritual de Umbanda** com a presença de inúmeras tendas em louvor a Yemanjá.

Será homenageado o grande Tata, Tancredo da Silva Pinto, com um Alejá a Yemanjá. Haverá também uma prece às 18 horas, em favor do espírito de Getúlio Vargas e Lourenço Braga, recem-desencarnado. Estão convidados todos os umbandistas e o povo em geral. Levem flôres brancas. O redator desta coluna estará presente e pede a presença de todos. Falará mestra Yarandasi, fará a prece o irmão Antônio G. Rodrigues.

CASA BARATA
Artigos de Umbanda - Santos - Imagens de todos os tamanhos - Velas e Guias
Pça. da República, 46 — 1.ª loja — Tel.: 43-3342

ALUGAM-SE
Casas modestas e terrenos, água encanada, condução à porta, trem e ônibus: Francisco de Sá, Xerém, Caxias, Maringá. — Tratar Avenida Graça Aranha, 81 — 12.º andar — Telefone 22-7100 — Sr. Alfredo

DR. AUGUSTO ALBUQUERQUE
Especialista em doenças do coração, fígado, estômago e intestinos. Radioscopia
CONSULTAS — Cr$ 300,00. Av. Rio Branco, 185 — 12.º andar, s/ 1 224: Tel. 52-5442 Das 14 às 18 horas

CASA SANTA FÉ
De Artigos Religiosos Ltda. Próximo à Praça Tiradentes. Em seu nôvo enderêço. Artigos de Umbanda em geral, defumadores, banhos, imagens e guias de tôdas as linhas
ORIENTAÇÃO EM MAGIA E CONSULTAS
RUA GONÇALVES LEDO, 11
TELEFONE: 22-9601

CAUTELAS
Jóias e mercadorias
Compro da Caixa Econômica, brilhantes, platina, prata e ouro velho. Pago até Cr$ 700,00 o grama. Vou a domicílio — Av. 13 de Maio, 47, 6.º andar, sala 616 — Tel.: 52-0860 — Ed. Rex - Lgo. Carioca - Jorge

ADVOGADO
Augusto de Souza
(Justiça em geral)
Avenida Rio Branco, 185 — 1/226 — Tel. 52-2323 — Consultas grátis (5 367)

Atenção feirantes e camelôs
Aproveitem a liquidação do
LEÃO DO NORTE
PREÇOS ESPECIAIS
Av. Nilo Peçanha, 152

PERSIANAS?
O MELHOR PREÇO DA PRAÇA SEM ENTRADA!
FAÇA-NOS UMA VISITA
Financiamento até 10 MÊSES
Estrada do Portela 29/310 Madureira
SR. VARELLA

Trabalhadores marcaram encontro no 20º aniversário do Município

CAXIAS TERÁ O SEU CGT

Decorre hoje o terceiro e último dia do I Encontro dos Trabalhadores de Duque de Caxias. Os trabalhadores de tôdas as categorias profissionàis, aproveitando a festa de aniversário do município de Lima e Silva, reuniram-se para discutir e deliberar a posição, as reivindicações e os destinos dos trabalhadores e do povo do Município.

O "encontro" decorre num ambiente de cordialidade operária e impressiona a todos que lá compareceram pelo alto nível de organização e de aprofundado conhecimento que os trabalhadores demonstraram dos problemas sócio-político-administrativos, não só do Município, como também do Estado e da Nação. O povo de Duque de Caxias assistiu a uma prova expressiva da maioridade da classe operária, que durante reuniões sucessivas analisou os principais problemas dos trabalhadores e indicou soluções positivas que possibilitarão, se levadas à prática, um franco desenvolvimento para o Município que mais cresce no Estado do Rio.

O I Encontro projetou, mais ainda, a terra de Tenório Cavalcânti. Todo o Brasil se voltou para admirar a quase uma centena de delegações de obreiros do Município, preocupados realmente com os problemas fundamentais dos responsáveis pela produção. Todo o povo se mobilizou interessado, para aquela manifestação adulta dos trabalhadores de Duque de Caxias, que abriu perspectivas para novos encontros de trabalhadores camponeses, estudantes, enfim, de tôdas as categorias de profissionais, que estiverem, de fato, desejosas de colaborar para o engrandecimento do Brasil.

O I Encontro veio, mais uma vez, confirmar aos negativistas da reação, do que são capazes os trabalhadores do Brasil. Foi um aviso expressivo àqueles que pensam em "gorilizar" a nossa Pátria. Mostrou que os trabalhadores estão organizados e dispostos a assumir posições de responsabilidades diante dos problemas de tôda a ordem. Que não são sòmente os fazedores das riquezas, os produtores do desenvolvimento, mas que agora desejam participar realmente na direção política e social do Brasil.

O I Encontro contou com o apoio efetivo dos camponeses e dos intelectuais progressistas do Município de Duque de Caxias. Para o auditório do SESI afluíram as mais destacadas e responsáveis personalidades políticas, profissionais liberais e representantes de várias organizações sociais e recreativas caxienses.

Estão de parabéns os trabalhadores e o povo de Duque de Caxias. É a vez de as autoridades se aproximarem cada vez mais dos trabalhadores, para provarem à população de Duque de Caxias que estão verdadeiramente interessados em realizar o que prometeram antes das eleições.

TEMÁRIO

Os trabalhadores de Caxias estão encerrando hoje o seu I Encontro. Trata-se de um congresso de suma importância para a unidade sindical de Caxias. Os leitores poderão tomar conhecimento dos assuntos discutidos, através do temário, que publicamos abaixo:

I — PROBLEMAS TRABALHISTAS — a) salário-mínimo e salário profissional; b) desemprêgo; c) sindicalização rural; d) unidade sindical; e) aplicação da legislação trabalhista.

II — PREVIDÊNCIA SOCIAL — a) assistência médica; b) aplicação dos fundos da previdência; c) moradia.

III — PROBLEMAS NACIONAIS — a) reforma agrária e outras; b) liberdades democráticas; c) política externa e luta anti-imperialista; d) plano trienal e custo de vida; e) encampação das emprêsas estrangeiras de serviços públicos, das refinarias particulares e da indústria petroquímica.

IV — PROBLEMAS ESTADUAIS — a) defesa da C. N. de Alcalis e Volta Redonda; b) problema agrário do Estado.

VI — PROBLEMAS DO MUNICÍPIO — a) problema agrário; b) defesa da FNM; c) ensino; d) administração; e) posição dos trabalhadores na sociedade de Duque de Caxias.

ENCONTRO TEM ORQUESTRA

Num encontro de trabalhadores, os problemas de educação e cultura não podiam fugir à pauta, razão porque dentre outras medidas tomadas a comissão executiva do conclave fêz questão de incluir uma apresentação da Orquestra Sinfônica de Duque de Caxias, que já tem a seu crédito uma esplêndida apresentação realizada ùltimamente, no auditório do Ministério da Educação, na Guanabara, depois de um concêrto experimental efetuado no Departamento de Ensino dos Sindicatos de Caxias.

POETA PRESENTE NO ENCONTRO

Quem conhece Caxias, por certo já ouviu falar de Solano Trindade. Há longos anos aqui morando, Solano tornou-se o poeta da vida simples de Caxias. Ligou-se sempre, aos trabalhadores, sua grande fonte de inspiração. Êle gostaria de estar presente agora, no I Encontro. Não virá. Mandou-nos Raquel, sua filha, tão poeta e humana quanto êle. Entre os poemas de Solano, Raquel escolheu um, para o Encontro dos Trabalhadores: "Trem Sujo da Leopoldina".

ENCONTRO TAMBÉM TEM CORAL

Além da participação da Orquestra Sinfônica, teremos também, no encerramento do I Encontro, a apresentação de um coral. A nota principal dessa apresentação liga-se ao fato de que, pela primeira vez, será apresentada ao público uma composição musical tipicamente de Caxias, descrevendo a vida do Município, seus costumes, suas particularidades, além de exaltá-lo.

A composição é de Barbosa Leite, artista radicado em Caxias, que estará participando, juntamente com os trabalhadores, do I Encontro.

JAIME ROTBAND

proprietário da
MOBILIÁRIA PARATODOS

ao cumprimentar os caxienses pela passagem dêste festivo 25 de agôsto, agradece sensibilizado a preferência que vem tendo do operoso povo da terra que foi berço do imortal Duque de Caxias.

COMPARE ÊSTES PREÇOS; só a
MOBILIÁRIA PARATODOS
pode oferecer

Dormitórios Rústicos a partir de ... Cr$ 65.000,00
Dormitórios de Marfim a partir de . Cr$ 80.000,00
Salas Conjugadas a partir de ..... Cr$ 40.000,00
Ainda grande variedade de SOFÁS-CAMAS, POLTRONAS, COLCHÕES DE MOLA e CONJUNTOS DE FÓRMICA

ATENÇÃO: Traga êste anúncio e ganhe um colchão grátis

DOIS ENDERÊÇOS PARA MELHOR SERVIR
AV. DUQUE DE CAXIAS, 58
AV. DUQUE DE CAXIAS, 400

O Ministro da Guerra apóia as Caixas Econômicas

Inaugurada no Palácio da Guerra a agência "Duque de Caxias" - Com as novas instalações maior eficiência no desenvolvi lvimento dos trabalhos

Foto tomada quando era descerrada a placa inaugural da agência "Duque de Caxias", vendo-se o Ministro da Guerra, general Jair Dantas, tendo à sua direita o dr. Spartaco Vargas, diretor da Carteira de Consignações da Caixa Econômica e o dr. Jerônimo Pinheiro de Castilho, presidente da instituição.

Homenageando o "Dia do Soldado", a Caixa Econômica Federal do Rio de Janeiro inaugurou anteontem, no pátio do Palácio da Guerra, à esquerda de sua entrada principal, a nova agência Duque de Caxias, grandemente ampliada, que daqui em diante atenderá com maior facilidade ao grande movimento bancário que esta agência realiza entre os militares sediados no Ministério da Guerra, como, também, ao grande público que ali comparece para suas transações com a Caixa Econômica.

Presentes à solenidade, estiveram o Ministro da Guerra, general Jair Dantas, acompanhado de grande número de generais, que foram recebidos pelo Conselho Administrativo da Caixa Econômica, tendo à frente o seu presidente, dr. Jerônimo Pinheiro de Castilho.

Referindo-se à agência "Duque de Caxias", assim se pronunciou o Ministro da Guerra: "O Ministério da Guerra dará sempre o maior apoio às Caixas Econômicas Federais, não só a do Estado da Guanabara, como todos os Estados onde elas atuarem, pois, onde estão presentes estas autárquias bancárias atendem sempre as necessidades financeiras das nossas unidades, com também, com a nossa colaboração, estaremos contribuindo para o fortalecimento econômico destas instituições, facilitando, assim, que elas venham a financiar, como esperamos, as moradias para as famílias de todos os militares".

Agradecendo, falou o presidente da Caixa Econômica que disse o seguinte:

PALAVRAS DO DR. JERÔNIMO CASTILHO

"Estou imensamente satisfeito com a nova instalação da agência da Caixa Econômica no Ministério da Guerra, cuja feliz realização se deve exclusivamente à boa vontade que a instituição tem recebido dos altos escalões do Exército, a partir de S. Exa., o sr. Ministro da Guerra, general Jair Dantas, a quem mais uma vez expresso os meus agradecimentos, e de todo o Conselho Administrativo da Caixa Econômica, pelo prestígio e apoio que vêm dando à nossa centenária autárquia bancária entregue à minha direção, graças à magnimidade do eminente presidente João Goulart".

A seguir falou o gerente da agência "Duque de Caxias", sr. João Gomes de Oliveira, que disse as seguintes palavras: — "Com a instalação desta nova agência vamos ter a possibilidade de atender mais rápida, e eficientemente, o grande número de militares e o público, que diàriamente transacionam com a Caixa Econômica. Na antiga agência, tínhamos sòmente uma quarta parte da área que agora passamos a dispor. Como é na realidade uma agência de grande movimento, ficamos agora em condições de poder atuar com maior desembaraço facilitando aos nossos funcionários, o desenvolvimento de suas tarefas.

Salve 25 de Agôsto
o dia dedicado à memória do Duque de Caxias,
o glorioso Patrono do Exército Brasileiro
PADARIA E CONFEITARIA CENTRAL LTDA.
Rua Plínio Casado, 31 — Duque de Caxias

CAXIAS:

UM EXEMPLO DE DIGNIDADE PARA A NAÇÃO E MOTIVO DE ORGULHO DOS DUQUECAXIENSES EM PARTICULAR, E DOS BRASILEIROS EM GERAL

Homenagem da

SOLAR - SERVIÇOS DE ORGANIZAÇÃO LOTEAMENTOS E ADMINISTRAÇÃO

CAXIAS: PRAÇA DA EMANCIPAÇÃO, 106 - SOBRADO
VILAR DOS TELES: NA LOJA DA SOLAR
SÃO JOÃO DE MERITI: RUA NOSSA SENHORA DAS GRAÇAS, 346
EST. DA GUANABARA: AV. GRAÇA ARANHA, 206 — SALA 307

Hoje, data em que se comemora o Dia de Caxias, a glória mais pura do Brasil, a

Vicril — Vidros, Cristais e Lustres Ltda.
Rua Capitão Filipe, 1082 — Duque de Caxias

associa-se à LUTA DEMOCRÁTICA nas homenagens que presta hoje ao patrono do Exército Brasileiro, Marechal Luiz Alves de Lima e Silva, símbolo das mais altas virtudes cívicas e militares.

Aspecto geral da VICRIL-VIDROS, CRISTAIS E LUSTRES, vendo-se operários em plena atividade de trabalho

Francisco Faleiro de Freitas Lima e Família,

SAÚDAM O POVO DE DUQUE DE CAXIAS, SEU PREFEITO, CÂMARA MUNICIPAL E PODER JUDICIÁRIO

Congratulando-se pela festiva data da fundação da cidade

FRANCISCO FALEIRO DE FREITAS LIMA, figura de proa da indústria imobiliária em Duque de Caxias, nasceu no princípio deste século em Leopoldina, Estado de Minas Gerais. Ali se educou e começou trabalhando por sua conta com pequeno comércio de ferragens. Depois, em Muriaé, no mesmo Estado, prosseguiu sua vida comercial, já acrescida do ramo de víveres.

Em 1940 veio radicar-se em Duque de Caxias, onde constituiu família e iniciou nova facêta de suas atividades: dedicou-se ao ramo imobiliário, sendo um dos precursores nesta cidade. Levantou numerosos prédios, vendendo-os depois ou arrendando-os. Logrou, mercê de seu esfôrço e trabalho, prestígio entre os caxienses empreendedores. Aqui nasceram e se educaram seus filhos, que hoje ocupam lugar de destaque na sociedade caxiense. São êles, por ordem de idade: Tarce de Freitas Lima e Francisco Menezes de Freitas Lima, ambos do alto comércio local; Antônio Menezes de Freitas Lima, que exerce atividade destacada no ramo de transportes e o mais jovem, o conhecido e prestigioso deputado estadual, Kidekel de Freitas Lima.

Francisco Faleiro de Freitas Lima, a quem tôda Caxias conhece, é, com sua família, verdadeiramente um dos elementos de progresso da cidade que ora festivamente comemora a data de sua emancipação política.

"Seis praças de bom comportamento, para colocar-me no fundo da sepultura"

A GLÓRIA MAIS PURA DO BRASIL

CONTAM-SE PELOS DEDOS os homens públicos do Brasil que figuram nas páginas das grandes enciclopédias ou dicionários universais. Entre êles, o mais comum é o de Luís Alves de Lima e Silva, Duque de Caxias. De um lado, se isto prova pelos altos conceitos sôbre êle expendidos, a glória do Condestável do Império, do outro, pelos erros, enganos e equívocos em sua suscinta biografia, demonstra como por aí afora, se desconhece a nossa história a vida e a ação de seus principais personagens.

Até hoje, ninguém ainda se deu ao trabalho de comparar o que dizem essas enciclopédias sôbre o grande soldado brasileiro, apontando aqueles senões indesculpáveis a propósito duma figura de tanto relêvo, cuja presença nessas páginas já é o penhor de ter a sua nomeada transposto não sòmente as fronteiras de sua pátria, mas se do seu próprio continente.

Letamos, em primeiro lugar, o que diz a "Enciclopédia Portuguêsa Ilustrada" de Maximiano Lemos, ed. de Lemos & Cia., Pôrto, s/d.:

"CAXIAS (Luís Alves de Lima e Silva 1.º Barão 1.º Conde 1.º Marques e 1.º Duque de). Nascido no Rio de Janeiro em 1803 e morto na mesma capital em 1880. Seguindo a carreira das armas, tomou parte em quase todos os acontecimentos importantes que se registram na história do Império do Brasil. Nos dias agitados que seguiram à revolta de que resultou a abdicação do imperador (1831), organizou o batalhão sagrado, substituído depois pelos de municípios permanentes, que também criou. Estêve no Rio Grande do Sul, quando ali se declarou a revolução que depois tão grave se havia de tornar, e ali tais serviços prestou, que foi agraciado com o título de Barão de Caxias, nome da vila onde estabeleceu o seu quartel-general. Foi deputado em várias legislaturas; subjugou as revoluções do Maranhão, São Paulo, Minas, sendo por êste motivo promovido a Marechal de Campo graduado (1842), quando não tinha ainda completado 40 anos, e elevado à efetividade dêste pôsto, em 1845, dando-lhe o govêrno o título de conde; na campanha do Uruguai derrotou o exército do ditador Rosas (1852) e quando o Brasil se viu a braços com a guerra do Paraguai, o famoso e bravo militar, que sistemàticamente fôra pôsto de lado, foi afinal encarregado de reorganizar o exército, que os desastres de Curupaiti (sic) e de Curinjá (sic) haviam desmoralizado ganhando as vitórias de Itororó, Avai, Lomas Valentinas (sic), até entrar triunfante em Assunção, capital do Paraguai. Depois da campanha, o imperador que já o havia nomeado Marquês elevou-o à alta dignidade de Duque, recompensa tanto mais valiosa quanto ficou sendo êle o único Duque brasileiro. Deputado, ministro, duque, marechal do Exército, grã-cruz das ordens, principais, conselheiro de guerra, pacificador de quatro províncias em luta, vencedor do Paraguai, êste homem foi uma das mais notáveis figuras da política brasileira no tempo em que o império precisava de homens de ação e de energia. No dizer dum douto historiador, a espada de Duque de Caxias, como a espada de Grant e de Sherman deu a um tempo à sua pátria uma potente unidade, e à civilização da América um glorioso triunfo".

Começa a nota por um êrro crasso, pois Caxias não nasceu e morreu no Rio de Janeiro, mas nasceu no arrasal do Pôrto da Estrêla, Província do Rio de Janeiro, a 25 de agôsto de 1803 e faleceu a 7 de maio de 1880, na sua fazenda de Santa Mônica, na mesma Província. Também não estêve no Rio Grande do Sul, quando ali se declarou a revolução. Esta começou em 1835 e Caxias a venceu e apaziguou "in fine" do seu período de dez anos. Barão por decreto de 18 de julho de 1841, não foi agraciado com êste título por serviços prestados, e sim pelos que prestava no Maranhão, quando da Balaiada; nem o mesmo título se reporta a Caxias do Rio Grande do Sul, sim a Caxias, vila e cidade maranhense. Maximiliano Lemos fá-lo deputado e omite que foi senador. Relativamente à guerra do Paraguai, deturpa Curupaiti em Curupuiti e arranja um revés de Curinjá, nunca dantes nem depois falado. Será êrro de imprensa e se tratará de Curuzu, ação que precedeu o ataque de Curupaiti. Mas Curuzu não foi derrota e sim um dos belos feitos de nossas armas vitoriosas. No que o enciclopedista acerta é quando afirma que o Pacificador do Império foi uma das mais notáveis figuras da política brasileira, isto é, da vida pública brasileira, cuja espada, como a de Grant e a de Sherman, deu a um tempo à sua pátria uma potente unidade, e à civilização da América um glorioso triunfo. Ele, nestas palavras, que grifamos, o reconhecimento da projeção da ação de Caxias no âmbito do continente americano, como um de seus civilizadores na luta armada para livrá-lo de déspotas como Oribe, Rosas e Solano Lopez.

De enciclopédia luso passemos para a francesa. Leiamos o que publica o "Nouveau Larousse Illustré" Dictionnaire Universel Encyclopédique, publié sous la direction de Claude Augé, Paris, ed. de la Librairie Larousse, s/d.:

"CAXIAS (Luis Alves de Lima e Silva, duc de), général et ministre brésilien, né à Rio de Janeiro en 1800. A douze ans, il entra dans l'armée et se montra tout dévué à la famille de l'empereur dom Pedro. Nommé général, il reçut successivement les titres de baron et de marquis, les dignités de maréchal de l'empire, puis de sénateur. En 1885 il fut appelé au ministère de la guerre et à la présidence du conseil, postes qu'il occupa à plusieurs reprises, lorsque l'empereur dom Pedro le nomma commandant en chef de l'armée brésilienne qui, de concert avec les troupes de la république Argentine et de Montevideo, faisait la guerre au Paraguay et au président Lopez. Le maréchal Caxias prit, en 1866, la direction des opérations militaires, mais elles offrirent de telles difficultés que ce ne fut qu'en 1869 qu'il parvenu à prendre l'Assoption. A son retour à Rio de Janeiro, l'empereur lui conféra le titre de "duc" (1869). Depuis lors, il continua à jouer un rôle considérable au Brésil. En 1875, il reçut, avec la présidence du conseil, le portefeuille de la guerre, qu'il garda jusqu'en 1878. Caxias est regardé comme une des gloires les plus pures du Brésil. Ce fut par une souscription populaire qu'on lui éleva une statue à Rio de Janeiro".

Deixamos o texto em sua língua original, o francês, para não haver nenhuma dúvida, que a tradução poderia despertar. De início, um Alvez em lugar de Alves. A data e o lugar nascimento e o lugar de falecimento errados. No mais, dum modo geral se pode aceitar a síntese biográfica. Ela tem uma admirável afirmação nestas palavras: "Caxias est regardé comme une des gloires les plus pures du Brésil". Quando há meio século mais ou menos ela foi estampada no grande dicionário enciclopédico e ilustrado da França, ainda não se cultuava a memória do Condestável imperial como hoje é reverenciada, nem se lhe dera o título imortal de Patrono do Exército Brasileiro. No entanto, já o apregoava o redator do verbete do Larousse como **uma das glórias mais puras do Brasil**. Na verdade, é pela inteireza marmórea do seu caráter, a grandeza aristocrática de sua vida, a elevação do seu espírito, a brasilidade, a sabedoria política, a experiência guerreira, a bravura pessoal, a honestidade incorruptível.

Se a Enciclopédia Britânica esquece a figura de Caxias, a ela mais do que a portuguêsa e do que a francesa, se refere a espanhola. Citemos o teôr da pequena biografia inserta na "Enciclopédia Universal Ilustrada Europa-Americana", Barcelona, España, t. XII:

"CAXIAS (Luis Alves de Lima y Silva, Duque de). Bicer Militar y político brasileño, n. v. m. en Rio de Janeiro en 25 de Agosto de 1803 y en 7 de Mayo de 1880. Estudio en la Escuela Militar de su ciudad natal, de la que salió en 1821 con el empleo de teniente, haciendo sus primeiras armas contra los portugueses en Bahia (1823). Dos años más tarde tuvo ocasión de distinguir-se en la República Argentina, por lo que fue ascendido a mayor, tomando parte en 1837 en la campaña contra los adversarios de la regencia. 1839, siendo ya coronel, fue nombrado gobernador de Maranhão en ocasión en que aquella provincia estaba asolada por la guerra civil, que Caxias tuvo ocasión de terminar, por lo que fue ascendido a general de brigada, dándosele además el título de conde y el empleo de general de division. En 1851 y durante la guerra del Brasil, Montevideo y Corrientes contra el dictador Rosas, mandó un ejército de 20.000 soldados brasileños cuya intervencion contribuyo a la caida de aquel. En 1855 fué promovido a teniente General concediéndosele el título de marqués y por la misma época Carneiro Leão le ofreció la cartera de la Guerra sucediéndole, a sua muerte (1856), en la presidencia del consejo, cargo que dimitió un año mas tarde. Llamado de nuevo al poder, formó (1861) un gabinete que fue derribado en 1862 por la coalición de los liberales y una parte de los conservadores. En 1865, acompañó al emperador D. Pedro II a la campaña do Rio Grande do Sul, y al año siguiente se le concedió el mando del ejército Brasileño en la Paraguay, pero a causa de una epedemia de coléra que diezmó a sus tropas no pudo comenzar las operaciones hasta 1867. La campaña fué brillantísima, pues pocos meses después se operaba de todas las líneas exteriores desde Curupaiti hasta Espinillo y ponía sitio a Humaitá, que cayo en poder de Caxias después de una resistencia desesperada. Más adelante se apoderó de las fortificaciones del Tebicuari y llegó a las nuevas dineas de defensa que no fuede atacar de frente por estar aisladas por pantanos, haciendo entonces contruir el laorilla derecha un paso por el que condujo 18.000 hombres a las posiciones de López, de las que se apoderó tras una serie de sangrientos combates, entrado por fin en Assunción en Enero de 1869. Poco despues tuvo que presentear la demisión de sus cargo por enfermo y fué creado duque de Caxias, siendo el unico brasileño que ostentaba tan elevado título. De 1875 à 1878 desempeñó la presidencia del Consejo y el ministerio de la Guerra, que una nueva dolencia y los achaques propios de sua edad le obligaron a abandonar. Después de si muerte se inició una suscrición popular, que produjo 400.000 pesetas, para erigirle una estátua.

Bibliografia: Alencar, **O Marquês de Caxias** (Rio de Janeiro, 1867); Câmara Lima, **Resumo histórico das operações dirigidas pelo marechal de Caxias na Campanha do Paraguai** (Rio de Janeiro, 1872); Pinto de Campos, **Vida do Duque de Caxias** (Lisbôa, 1878); Pinto de Souza, **Reflexões sôbre o generalato do Conde d de Caxias** (Pôrto Alegre, 1884).

Datas do nascimento e morte certas. Lugares, errados. O pôsto de General de Brigada, a que se refere, dizia-se no Brasil Imperial, Brigadeiro; e de General de Divisão, Marechal de Campo. Síntese biográfica bem feita, especialmente em relação à parte política, apesar de inúmeras asneiras graúdas e miúdas. Quanto à militar, considera a campanha do Paraguai, dirigida pelo notável estratego, brilhantíssima. A enciclopédia Espasa termina com pequena bibliografia sôbre o Duque de Caxias, citando as obras antigas e clássicas a respeito, porém mostrando ignorar tudo o que de novo se escreveu sôbre êle, em especial os trabalhos eruditos e seguros de Vilhena de Morais.

Demos neste artigo três exemplos da maneira como ao grande público é apresentado nas enciclopédias de três povos e de três línguas essa glória dos mais puros do Brasil. E nesses breves dizeres que ela se perpetua, mais do que no bronze dos monumentos, nas memórias das gerações, pois o livro penetra em tôda a parte e a estátua permanece vento e fria nas praças urbanas, o livro da vida, transmite vida, se multiplica e se espelha.

GUSTAVO BARROSO
(Da Academia Brasileira de Letras)

HOMENAGENS A CAXIAS (Patrono do Exército)

HOMENAGENS A CAXIAS (Patrono do Exército)

Em cumprimento à determinação do Exmo. Sr. Ministro da Guerra, realizar-se-ão hoje, Dia do Soldado, no Estado da Guanabara, as cerimônias abaixo, programadas, cuja direção está a cargo da Secretaria do Ministério da Guerra:

I — CERIMONIAL

1 — Missa na Matriz de São Francisco Xavier do Engenho Velho. 2 — Solenidades na Praça Duque de Caxias: A) Recepção ao Presidente da República; B) Exaltação a Caxias; C) Entrega de Condecorações da Ordem do Mérito Militar; D) Desfile; E) Despedida ao Presidente da República.

II — EXECUÇÃO

1 — Missa na Matriz de São Francisco do Engenho Velho: A) Será celebrada às 8 horas; B) A banda de música do 1.º RCG executará o Hino Nacional, por ocasião da elevação da Hostia Consagrada; C) Execução a cargo da UCM. 2 — Solenidades na Praça Duque de Caxias: A) Recepção ao Presidente da República: a) O Exmo. Sr. Presidente da República deverá chegar às 10 horas, à Praça Duque de Caxias, quando terá início a solenidade; b) Continência da Guarda de Honra, de acôrdo com o que prescreve o n.º 2 do Quadro n.º 2, art. 79 do R. 2 (R Cont.); c) Salvas de Artilharia (21 tiros); d) Execução a cargo do I Exército. B) Exaltação a Caxias: a) Terminado o Hino Nacional o Exmo. Sr. Presidente da República será conduzido, pelo Diretor do Cerimonial, à Banqueta Presidencial, onde já deverão estar para o receber, os membros do Conselho da Ordem do Mérito Militar; b) Leitura da Ordem do Dia: Realizada por um oficial do Gabinete do Exmo. Sr. Ministro da Guerra. c) Continência a Caxias. 1) A Banda de clarins dará o toâne: "Comandante-Chefe". 22) O Comandante da Guarda de Honra comandará — Sentido! — Apresentar Armas! d) Hino a Caxias: Executado pela banda de música da Guarda de Honra. e) Salvas de Artilharia: A Bia Art. em posição no Parque Júlio Futado, dará 19 (dezenove) tiros de salvas. NOTA N. 1 — Os tiros de salvas serão dados durante a execução do Hino a Caxias e os militares presentes deverão permanecer em continência enquanto o mesmo estiver sendo executado. C) Entrega de condecorações da Ordem do Mérito Militar: a) Os agraciados, à medida que seus nomes forem sendo enunciados pelo alto-falante, tomarão seus lugares no local indicado em anexo, com 2 frente voltada para o monumento, mantendo dois passos de distância e três de intervalo entre si. Os militares desembainharão as espadas e ficarão na posição de descansar; b) O Comandante da Guarda de Honra comandará: — Sentido! — Ombro Armas! c) O Exmo. Sr. Presidente da República, Grão-Mestre da Ordem, dará início à cerimonia condecorando os agraciados contemplados com o mais alto grau; d) Em seguida e simultâneamente serão entregues, pelos Conselheiros da Ordem e demais paraninfos, as condecorações dos agraciados presentes. NOTA N.º 2 — A aproximação do paraninfo, os militares, que vão ser agraciados, perfilarão suas espadas, sucessivamente, abatendo-as no momento em que o paraninfo o defrontar, conservando-as na última posição durante o ato e até que o paraninfo se dirija ao agraciado seguinte, quando farão os movimentos de perfilar e embainhar espadas. NOTA N.º 3 — Os civis agraciados comparecerão de cabeça descoberta. D) Desfile (Ver anexo): a) Terminada a cerimônia da entrega de condecorações, a tropa se deslocará na direção da Avenida Tomé de Sousa, onde mudará duas vêzes de direção, preparando-se para o desfile; b) Execução a cargo do I Exército; E) Despedida ao Presidente da República: a) Em seguida ao desfile, os automóveis da Presidência deslocar-se-ão para junto da Banqueta Presidencial, onde se realizará o embarque; b) Execução do Hino Nacional; c) Continência dos militares presentes.

III — PRESCRIÇÕES DIVERSAS

1 — Direção do Cerimonial — Secretário do Ministério da Guerra. 2 — Só permanecerão na Banqueta Presidencial, junto ao Exmo. Sr. Presidente da República, as seguintes autoridades, altos dignitários da Ordem: — Exmo. Sr. Ministro da Guerra, Chanceler da Ordem e Presidente Efetivo do Conselho; — Exmo. Sr. Ministro das Relações Exteriores, Presidente Honorário do Conselho; — Exmo. Sr. Chefe do Estado-Maior do Exército, Membro Nato do Conselho; — Os demais membros, não natos, do Conselho; — Exmo. Sr. Chefe do Gabinete do Ministro da Guerra, Secretário da Ordem; — Exmo. Sr. Secretário do Ministério da Guerra, Diretor do Cerimonial. 3 — Os corpos de tropa, repartições e estabelecimentos militares, industriais e de ensino, far-se-ão representar, na Missa, por uma comissão composta de: 1 (um) oficial, 1 (um) graduado e 3 (três) soldados; ou 1 (um) oficial e 4 (quatro) alunos. 4 — Um pelotão do Regimento de Cavalaria de Guardas, em uniforme de gala, montará guarda no interior do tempo durante a realização da Missa. 5 — A organização da Guarda de Honra estará a cargo do I Exército, que deverá, também, escalar elementos da PE para a segurança das autoridades, isolamento da área onde se realizarão as solenidades, regulação do trânsito na Praça Duque de Caxias e o estacionamento de carros em frente ao edifício e no pátio interno do Ministério da Guerra (Ver anexo). 6 — O I Exército deverá ainda, escalar uma Banda de Música para executar o Hino Nacional, durante a Missa no Convento de Santo Antônio, e as bandas de clarins dos RCGd e RAN para executar o toque de "Comandante-Chefe". 7 — Para assistir ao desfile, os recém-agraciados com a OMM ocuparão o Palanque Presidencial. 8 — A SMG organizará as seguintes comissões: A) De Recepção na Matriz de São Francisco Xavier do Engenho Velho; B) De Recepção das Arquibancadas; C) De Trânsito e Policiamento (Ver anexo). 9 — A Comissão de Recepção do Palanque Presidencial será constituída de oficiais do Gabinete do Exmo. Sr. Ministro da Guerra. 10 — As Comissões terão como missões: A) Orientar os convidados às suas localidades; B) Encaminhar os carros para as zonas de estacionamento; C) Impedir a entrada de pessoas sem convite ou ingresso; D) Impedir a entrada de oficiais das FA e das Auxiliares desuniformizados; E) Permitir o ingresso, na área do desfile, às pessoas que, sem convite ou ingresso, acompanhem oficiais das FA ou das Auxiliares que estejam uniformizados. 11 — Todo a área em que se realizarão as solenidades será isolada pela Inspetoria de Trânsito e PE, nas seguintes condições: A) Avenida Presidente Vargas, pista de subida, da Avenida Tomé de Sousa ao cruzamento à altura da Central do Brasil; B) Avenida Marechal Floriano, da Avenida Tomé de Souza até ao refúgio de bondes da EFCB, exceto para o tráfego de bondes e carros de convidados; C) Entradas e saídas do Edifício do Ministério da Guerra; D) Estacionamento na frente e no pátio interno do Edifício do Ministério da Guerra. NOTA N.º 4 — As áreas constantes das letras C e D, acima, serão guardadas, exclusivamente, por praças da PE. 12 — Uniforme e Trajo: A) Para a Missa: a) Militares: Oficiais — 3.º, barretas, desarmado; Praças — 6.º; Praças do RCGd de serviço — O de gala; b) Civis: Trajo de passeio completo. B) Para as solenidades na Praça Duque de Caxias: a) Militares: Oficiais assistentes — 3.º, desarmado, com condecorações nacionais; Agraciandos — 3.º, armado, sem condecorações. b) Civis: Assistentes — Trajo de passeio completo; Agraciandos — Trajo escuro. c) Guarda de Honra — O de parada. 13 — Convites: São distribuídos nas côres: — Branca: Palanque Presidencial; — Rosa: Arquibancadas. 14 — Braçais: Auxiliares do Diretor do Cerimonial — Verde-amarelo. Comissão de Recepção do Palanque Presidencial — Verde. Comissões de Recepção das Arquibancadas — Amarelo. Comissões de Trânsito e Policiamento: — Superintendente: Verde-amarelo: — Oficiais e praças: Branco. 15 — Os profissionais da Imprensa falada e escrita serão credenciados pela SMG. 16 — Dispositivo pronto: A) Na Matriz de São Francisco Xavier do Engenho Velho — 7.45 horas; B) Na Praça Duque de Caxias — 9.45 horas.

A SAPATARIA SANTA RITA

Formula nesta oportunidade os mais sinceros votos de maior progresso para a cidade de Lima e Silva, que neste 25 de agôsto comemora sua data magna.

Na certeza de que continui sempre e sempre na vanguarda dos municípios da velha província, a SAPATARIA SANTA RITA saúde e rejubila-se com a cidade de Duque de Caxias.

PARABÉNS — DUQUE DE CAXIAS — PARABÉNS

SAPATARIA SANTA RITA

GALERIA 25 DE AGÔSTO

AO POVO DE DUQUE DE CAXIAS!

Nesta DATA NACIONAL DO PACIFICADOR, em que o Brasil comemora e celebra as virtudes de um de seus maiores filhos, acresce o júbilo da Terra Natal do Grande Brasileiro, o MUNICÍPIO DE DUQUE DE CAXIAS, que comemora a data de sua constituição como município independente.

Integrados no surto de progresso que empolga a Baixada Fluminense, cooperando adentro de nosso setor para o enriquecimento do Município, do Estado e conseqüentemente da Nação, não poderíamos deixar de nos regozijarmos pela DATA MAGNA DE CAXIAS.

Assim, a seu NOBRE POVO, suas DIGNAS AUTORIDADES enviamos nossos efusivos cumprimentos e votos do mais brilhante porvir.

DIA DO PACIFICADOR, 1963

Distribuidora Mercantil Fluminense S. A.

HÉLIO BABO

Estr. Rio-Petrópolis, 2 021 — Duque de Caxias

ESTADO DO RIO

Distribuidora de Gêneros Alimentícios de 1.ª Qualidade para todo o Estado do Rio

SALVE O DIA DE CAXIAS

Festejando o dia onomástico do glorioso Brasileiro e Patrôno do Exército Nacional, Ilustre Filho que lhe deu o nome, a cidade de DUQUE DE CAXIAS engalana-se e vive ambiente de eufórica alegria, pois rememora também a Data Magna de sua Independência Política.

O nobre POVO CAXIENSE, pois, está de parabéns e muito justificadamente celebra sua alforria em ambiente de paz e de progresso material e espiritual.

Cooperando com a FESTA DA CIDADE, nós, integrantes de seu parque industrial, que dia a dia se afirma poderoso e progressista, saudamos efusivamente as dignas Autoridades e o POVO caxiense, com votos de crescentes prosperidades.

Duque de Caxias, Dia do Pacificador, 1963

INDÚSTRIA DE BEBIDAS GRAMACHO LTDA.

Especialidade em Bebidas Finas "Augustus"

Fino e Refinado CONHAQUE AUGUSTUS

Av. Darci Vargas 944 — Tel. Gramacho 2 — Duque de Caxias

Ao defensor da soberania da Pátria, incividável cidadão e soldado LUIZ ALVES DE LIMA E SILVA, homenagem da

DROGARIA AMERICANA

FILIAL N.º 1 — Rua Joaquim Lopes de Macedo, 46
DUQUE DE CAXIAS

FILIAL N.º 2 — Praça 23 de Outubro, 100
BEM NO CENTRO DE CAXIAS

FILIAL N.º 3 — Avenida Brás de Pina, 379
PENHA CIRCULAR — EST. DA GUANABARA

SALVE 25 DE AGÔSTO

SALVE DUQUE DE CAXIAS

HOMENAGEM DO

AÇOUGUE SANTO ANTÔNIO

CARNES DE 1.ª QUALIDADE
LOCALIZADO NA FABRICA NACIONAL DE MOTORES

SALVE O DIA DO PACIFICADOR!

A CIDADE DE DUQUE DE CAXIAS melhor patrono não poderia ter que o seu Ínclito Filho, cuja festiva data de nascimento todo o Brasil hoje comemora.

A cidade de DUQUE DE CAXIAS, dupla comemoração faz, pois é o dia do aniversário de sua declaração como Município, unidade administrativa nova e das mais brilhantes do Estado do Rio de Janeiro.

Centro progressista, uma das alavancas mais poderosas do enriquecimento e prestígio da Velha Província, a CIDADE PROGRESSO, muito justamente hoje vive a sua FESTA MÁXIMA.

Ao seu NOBRE POVO, às suas DIGNAS AUTORIDADES, os nossos PARABÉNS e votos sinceros de um glorioso porvir.

Duque de Caxias, Dia do Pacificador, 1963

Colchão de Molas Primavera

INDÚSTRIA E COMÉRCIO LTDA.

Colchões, poltronas, estofados em geral

Fábrica e Escritório: RUA PIRATINI, 36 e 40 — Fone 218 — Duque de Caxias

Loja: RUA URANOS, 1108 — Fone: 30-3288 — Ramos — Est. da Guanabara

"A MINHA ESPADA NÃO TEM PARTIDO"

ORDEM DO DIA DO MINISTRO DA GUERRA

O general Jair Dantas, ministro da Guerra em comemoração ao Dia do Soldado, fez divulgar a seguinte ordem do dia, que será lida em todos os quartéis:

"Transcorre hoje uma das grandes datas do Brasil: dia de glorioso, consagrado à memória do patrono do Exército, Luís Alves de Lima e Silva, o duque de Caxias.

O velho soldado, nosso ilustre e venerando patrono, mereceu de suas qualidades de chefe íntegro, sereno e clarividente, constituiu-se durante a atribulada fase de consolidação da independência e integração de nossa pátria, como o verdadeiro baluarte na defesa das instituições nacionais tão constantemente ameaçadas, ontem como hoje, por entrechoques de interêsses, tanto internos como externos, que não hesitam para satisfazer suas ambições, em lançar o País pelos caminhos do caos e da anarquia.

Luís Alves de Lima e Silva foi o braço do Império que conteve tôdas as subversões e investiu contra o inimigo externo quando se fêz necessário. Guardando sempre irresirita fidelidade ao regime e ao imperador, correu o Brasil de Norte a Sul, para sufocar rebeliões e destazer dissenções que poderiam conduzir à fragmentação ao desmembramento de nossa Pátria. Enquanto que no fragor das batalhas se destacava soberbo, altivo e indômito na vitória se apresentava sereno e magnânimo impondo sua autoridade e conquistando a admiração e confiança dos adversários vencidos, sem deixar-lhes no coração o amargor das derrotas.

Nunca se deixou empolgar pelos louros e brasões de benemerências, e sua honorabilidade rígida e intolerante constituiu-se num bloco maciço de austeridade que sempre se interpôs às atrações de poder supremo com que lhe acenavam para desvia-lo do verdadeiro caminho da honra e do dever.

Durante tôda sua vida se constituiu no homem necessário quer nos momentos em que a integridade do Exército se encontrava abalada, quer no momento em que o Brasil necessitava de defender-se contra ameaças externas.

Por tôdas essas qualidades, por tôdas essas ações, por todos êsses sacrifícios feitos, a Pátria brasileira é agradecida a Caxias. E o prêmio que a Pátria confere a seus grandes vultos é o único prêmio a que êles aspiraram em vida: a gratidão das gerações vindouras. Soldados do Exército de Caxias! O Dia de Caxias é o Dia do Soldado.

Enaltecendo êste grande vulto da nossa história, admirando as suas virtudes e relembrando os seus grandes feitos em benefício da Pátria, estamos hoje a venerar sua memória, a agradecer seus serviços e a apontá-lo como exemplo para ser seguido pelos verdadeiros soldados.

Neste momento decisivo para a evolução pacífica de nossa Pátria em busca de seus verdadeiros destinos, em que são vividos dias históricos, sumamente importantes para a fixação dos rumos a seguir, deveremos voltar os olhos para o passado, evocar os exemplos de nossos grandes vultos, que a Pátria jamais esqueceu e atentarmos para a responsabilidade que nos cabe na conjuntura atual dos acontecimentos.

A discórdia, a fragmentação em nossas fileiras, além de nos enfraquecer e de criar campo propício à exploração por parte daqueles que não desejam a nossa união, poderá conduzir o País a rumos incontroláveis.

A integração do Exército em tôrno de seus chefes, das instituições e do prestígio da Lei, fará com que se constitua uma fôrça homogênea e coesa capaz de assegurar a ordem, a paz e a tranqüilidade da Pátria.

Sentindo a transcendência do presente momento, tão decisivo para os destinos do Brasil, que desponta como uma grande Pátria livre e independente, nada mais alentador do que nos reportarmos ao passado para meditar na inspiração que a história nos proporciona.

Hoje reafirmamos a nossa fé no futuro do Brasil, o nosso decidido apoio à democracia e os nossos reais propósitos de seguir a trilha luminosa do nosso patrono, que sempre se bateu pela ordem, pela lei, pelo progresso e pela grandeza do Brasil".

MINISTRO JAIR RIBEIRO DANTAS

O SINDICATO DOS ARRUMADORES SAÚDA O DUQUE DE CAXIAS

Ao ensejo das comemorações alusivas à data do soldado brasileiro, encarnado na figura do seu incomparável patrono, Duque de Caxias, o Sindicato dos Arrumadores do Estado da Guanabara, exorta o glorioso Exército Nacional a continuar seguindo os exemplos deixados na nossa história Pátria por aquêle que foi, em vida, o verdadeiro consolidador da soberania nacional. Ainda, nesse ensejo, faz votos para que os irmãos das armas preservem o espírito altamente patriótico que sempre norteou os atos do imortal Duque de Caxias!

Pela Diretoria
Otacílio de Oliveira Barbalho
Presidente

GRANDE EXPEDIENTE SERÁ DEDICADO A CAXIAS, AMANHÃ

BRASÍLIA (Do correspondente) — Na sessão de amanhã, segunda-feira, da Câmara dos Deputados, o grande expediente será dedicado a homenagens a Duque de Caxias.

Por requerimento do deputado Tenório Cavalcanti, líder do PST, o plenário aprovou por unanimidade essas homenagens ao patrono do nosso Exército.

O VEREADOR JOSÉ BARRETO DO P.S.B

Saúda os servidores da Fábrica nacional de Motores e adjacências, em nome do Serviço do SASE, Serviço de Assistência Social Evangélico da Mantiqueira — F. N. M.

CAXIAS:

Exemplo magnífico de coragem e humildade.

HOMENAGEM DE

SANTOS VIEIRA
INDÚSTRIA E COMÉRCIO S.A.
PRODUTOS DE PETRÓLEO

Depositários e Revendedores da
"ESSO BRASILEIRA DE PETRÓLEO S. A."
Sede: Av. Dr. Manuel Teles, 703
Duque de Caxias —— Estado do Rio — Tel.: 5

A Churrascaria Esperança

A mais nova e bem montada casa de refeições de Caxias, situada na Rua José de Alvarenga, 405, neste 25 de agôsto em que se comemora o "Dia do Soldado", seus proprietários, através da crônica do professor Mário Alves, prestam sua homenagem ao grande patrono do Exército Brasileiro, aliando-se à família caxiense para augurar às autoridades e à tôdas as classes laboriosas e a estudantil dêste progressista município, os mais ardentes votos de êxito e felicidades em tôdas as promoções hoje trazidas ao povo em geral. Aproveitam, outrossim, a oportunidade para oferecer à cidade de Duque de Caxias, os préstimos e a acolhida comercial de sua alçada e ao mesmo tempo agradecem à preferência e a atenção que têm dispensado ao seu empreendimento.

(Ass.) **Antônio Cabral de Oliveira**
Severino Amaral da Silva
Diretores

Flagrante tomado no dia da inauguração da Churrascaria Esperança, ocasião em que um dos Diretores cortava a fita simbólica

AO BRAVO PACIFICADOR

Crônica do professor MÁRIO ALVES

Mais uma vez, a Província da Estrêla está em festa. É que neste pedacinho de chão brasileiro, onde nasceste, ó BRAVO PACIFICADOR, crianças e cidadãos entremeam-se coesos e viris para, garbosos e imbuídos de um só pensamento, comemorar a transcorrência do centésimo-sexagésimo aniversário do sagrado nascimento teu. São 160 anos de glória e progresso inabaláveis que teus seguidores e fiéis conterrâneos festejam com os olhos fitos na tua figura inesquecível de soldado exemplar.

Em 1803, eras apenas uma criancinha recém chegada a esta terra que, mais tarde, haveria de ser defendida e engrandecida por ti qual a briosa Esparta pelo grande Leônidas de Grécia.

Hoje, ó GLÓRIA DO EXÉRCITO BRASILEIRO, ao soarem os clarins anunciando o raiar da aurora do DIA 25 DE AGÔSTO, uma bandeira tremula num mastro e todos os nascidos neste pequeno rincão se põem de pé e se preparam para receber o SOL dêste mesmo DIA, como se fôra a ti; como se tu viesses responder às devidas continências, apresentando-te com tôdas as características do "Senhor" do nosso sistema planetário. Sim, pois neste teu DIA, tu iluminas e aqueces, uma vez mais, a fronte de uma juventude que te saúda e segue para o futuro de glórias a que guiaste tantos e tantos jovens. Ao teu calor e à tua luz, escolas e mais escolas, grupos e mais grupos, regimentos e mais regimentos desfilam com garbo e pompa, cheios de fé e esperança pelas artérias principais da humilde porém honrada Província em que nasceste e que tem o imblasfemável nome teu; Província onde é venerado o teu rosto augusto esculpido num suntuoso monumento à tua memória.

Em seguida, reúnem-se na praça central para prestar-te, já no fim do dia, quando tudo parece caminhar para o ocaso, sua justa e sincera homenagem.

Após esta comovente cerimônia, ato de fé e firmeza patrióticas, seguem a destino, pois tu, a êste tempo, já estás descambando para o poente, tu que és o SOL. É quando crianças, moços e velhos parecem seguir-te atraídos pela tua respeitada voz de comando: "SIGAM-ME OS QUE FOREM BRASILEIROS!"

À noite, BRAVO PACIFICADOR, os festejos continuam, agora sem a tua presença, uma vez que o SOL, a esta hora, já está dormindo. Todavia, só falam de ti; só entoam hinos em teu louvor, procurando, na tua ausência, mostrar o quão gratos são pelo muito que deste a teu povo; gratos pelas inúmeras vêzes em que, já cansado, voltavas ao campo de lutas para pacificar os ânimos dos que se revoltavam contra esta Pátria fecunda que tanto esperou por ti e que há de se orgulhar da tua bravura por todo o sempre.

Ó BRAVO PACIFICADOR, herói da "BALAIADA", vitorioso dos "FARRAPOS", vulto inconfundível das "DEZEMBRADAS", síntese admirável do vigor nacional, nas lutas pela Independência!... Tu que nos tumultos e revoluções da Regência, na pacificação das Províncias, na sustentação da nossa soberania e na defesa do Império te distinguiste na conquista de tantas vitórias e títulos, guia com tua espada inquebrável e com êsse espírito iluminado esta nação suserana das Américas!... Comanda, como só tu o soubeste, esta gente modesta, ordeira e obediente que, orgulhosa dos teus fulgurantes feitos, ergue a cabeça e o peito para clamar-te justiça, paz e liberdade!.... lembra-te, CAXIAS dos exércitos, de Tuiuti, Chaco e Itororó!... Recebe e aceita dos teus irmãos brasileiros esta gratidão eterna... e descansa sereno ao lado de Osório, Mitre e Mallet, teus leais companheiros de longas jornadas, até que, para o ano vindouro, te despertemos novamente com o nosso brado de "FELIZ ANIVERSÁRIO"!... "VIVA O BRAVO PACIFICADOR"!

"Tenho vontade de quebrar minha espada quando não me pode servir para desafrontar meu País insultado"

LUTA DEMOCRÁTICA

Um jornal de luta feito por homens que lutam pelos que não podem lutar

Diretor-Responsável TENÓRIO CAVALCANTI

ANO X — Rio de Janeiro, 25-26 de agôsto de 1963 — N.º 2 936

PREFEITURA DE CAXIAS

RECUPERAÇÃO ECONOMICA da Prefeitura é uma das metas do prefeito Joaquim Tenório. Para tanto, ordenou, para fazer face à calamitosa situação do Município, o corte de diaristas e contratados que foram admitidos, em sua totalidade quase por injunções políticas, a partir de julho de 1962. Houve funcionário que desistiu do serviço para entrar no "manancial" dos contratos. Há casos em que servidores em comissão, como o chefe de gabinete, João Evangelista, fizeram-se contratar, no caso em tela, como médico! De 240 diaristas, apenas escassos 80 aparecem ao trabalho.

A Prefeitura, com 4 procuradores ainda contrata polpudamente um advogado! Tem dois engenheiros, ilustres aliás, e contrata outro para chefe das obras! A medida do sr. Joaquim Tenório é em todo louvável, pois vai permitir, depois, a triagem do pessoal a ser readmitido, pelos serviços já prestados.

Entretanto, o chefe de gabinete, que se demitiu, e cujo ato de exoneração foi assinado, bem como o de nomeação de seu substituto, — o digno funcionário do PDC Norival Eufrosino da Silva — continua apegado ao cargo, pois é o presidente da comissão das festas do 25 de agôsto e quer realizá-las, a todo o custo. Enquanto isto o decreto moralizador não é publicado.

Esperemos que acabem as contas das "festas" para que as medidas anunciadas se concretizem.

A DIRETORIA DE FAZENDA está agindo, com a Procuradoria junto da Petrobrás, no sentido de receber o Impôsto de Indústria e Profissões de 1962-63, que erroneamente aquela emprêsa julga indevido, apesar de acórdão a respeito do Tribunal Federal. São 32 milhões que virão resolver o problema dos atrasados.

NOVOS CHEFES DE SERVIÇ na Divisão de Fazenda foram escolhidos pelo diretor dr. Antônio de Holanda para a Inspetoria de Rendas José Ferreira da Silva; Contabilidade, assessor João Nascimento Filho; assessor-técnico da Divisão, Ubiraiá Coroa e assessor-administrativo, Eunice de Barros Silva.

São, verdadeiramente, as pessoas certas para os devidos lugares.

O NÔVO ALMOXARIFE é o sr. Tito Rosa, que foi vereador e é oficial de gabinete do prefeito. Foi nomeado recentemente.

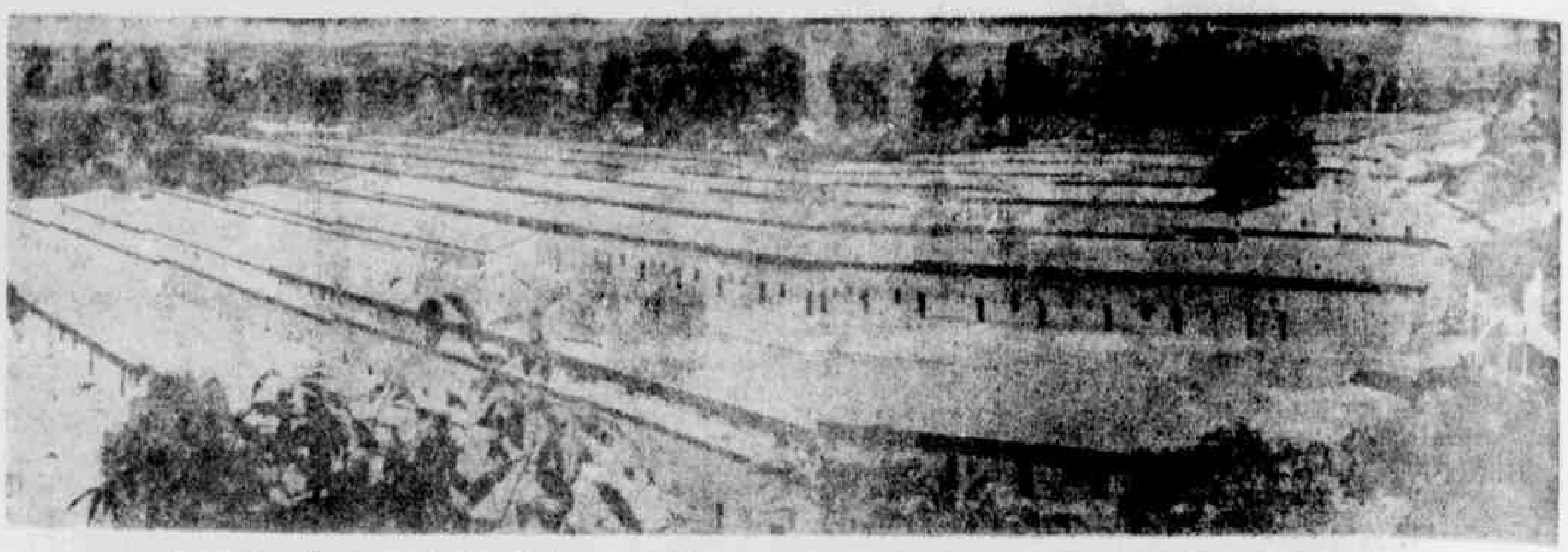

A OBRA DE TENÓRIO, VILA SÃO JOSÉ, É UM EXEMPLO DE RECUPERAÇÃO DE FAVELADOS, DIGNO DE SER IMITADO

TENÓRIO CONSTRÓI UMA CIDADE

VILA SÃO JOSÉ, UMA GRANDE OBRA EM MARCHA – Reportagem de Julião Vieira

DOMINGO EM VESPERAS DE NATAL. Quatro da tarde. Tenório, gripado, olhava através do janelão de vidro da "Fortaleza" as grossas bátegas de água. Chuva diluviana.

Pára um ônibus da Emba Mantiqueira e o motorista faz sinais pedindo que alguém desça. Atendido. E o recado chega a Tenório, apavorante: caíra uma tromba-d'água no Xerém. Rebentara a adutora. As águas engrossadas arrebataram gente e vinham de roldão invadir Caxias. Nada a fazer senão avisar para que fujam. Recados ao Mangue, ao Matadouro, ao Gramacho. As águas estão chegando e fazem lagoas. A noite cai mais cedo, enquanto idos ao Xerém, arrepia-se a gente com as ruínas vistas à luz dos refletores dos carros de bombeiros, escutam-se os choros de feridos e das famílias dos desaparecidos.

◆

Choveu a noite tôda. Ninguém podia mais entrar no Mangue, no Matadouro ou aventurar-se nas ruas baixas do Gramacho. Era mar borbulhante de águas.

E a chuva cai e cai, grossa e mais ameaçadora, em meio as trevas que circuitos cortados mais entenebrecem a noite...

◆

Manhã menina e brumosa e o Mangue é um mar de desolação onde aparecem os cucurutos das casas, famílias empoleiradas acenando por socorro. Começa o vaivém de barcos. Bombeiros, fôrças armadas, voluntários. Um homem se afoga. No Matadouro, uma barreira cai ao nosso lado e mata uma criancinha. As gentes fogem sem rumo. As ruas desaparecem sob metros de água. O pavor tomou a cidade.

◆

Ministros de Estado acorrem a chamado de Tenório, que vai curar sua gripe entrando nas águas do Mangue, nos lamaçais do Matadouro e do Gramacho. Mobiliza todos os hotéis, lojas vazias, as "boites", mas começou por abrir os portões da "fortaleza" abarrotá-la de gente" e de salvados escorrendo água. Começa a organizar-se o auxílio às vítimas. O governador do Estado cria a CAVEC (Comissão de Assistência às Vítimas da Enchente de Caxias). Acorreu a LBA, com a inesquecível d. Dora Kooper à frente, o Ministério da Saúde, as Endemias Rurais, o Serviço Médico do Estado, e Exército com cozinhas de campanha, o SAPS com seis caminhões de comida. Tenório comanda a grande Cruzada. Mas a burocracia deixou que em dia de Natal não houvesse a comida oficial e às barracas da feira foi-se buscar bananas, abacaxis, tôdas as frutas e todo o pão. Começaram dias amargos e de luta. Uma solução se impunha. Planejada ouvindo os queixumes e enxugando lágrimas, surgiu a idéia: um nôvo bairro. Tenório corre a Juscelino. Atendido. Crédito extraordinário e mãos à obra: em março começam a ser localizadas na antiga Fazenda Santo Antônio do Pantanal, à sombra do morro onde a marquesa de Santos teve mansão, as primeiras famílias do Mangue. Construíram-se 830 moradias das mil previstas. Surgiram escolas. Serviço médico e social. "Cinema Domingão", homenagem a um preto bom e amigo que fôra motorista de Tenório e morrera ao defender um morador do local. Campo de futebol. Luz elétrica. Água potável ainda em bicas coletivas.

Dificuldades mil. Catequização dos moradores, habituados na vida de favela e de barraco de zinco, transportados à casa de alvenaria, com banheiro e tudo. Escola deserta e aos poucos superpovoando-se. De briga em briga reprimida, transforma-se em exemplo de ordem. Mortalidade infantil caindo de 40 por cento para 4 por cento. Obra titânica de educação sanitária, de disciplina. Nova geração que se forma e ajuda a reeducar os mais velhos.

Vila São José, uma realidade de recuperação humana e social de ex-favelados, hoje cônscios de seus direitos e de seus deveres. Obra que se expande e aprimora sob a égide da Fundação São José a que preside o devotamento de Tenório Cavalcanti e de sua equipe. Dissabores, desenganos, erros às vêzes, mas um saldo consolador de êxitos e de bons trabalhos em que se empenham os servidores da fundação, ajudados pelos moradores.

Cêrca de duas mil crianças têm escola diária e muitas ali ensinadas estudam o ginásio, outras preparam-se para o profissorado. Prosperaram comerciantes. Ambiente de trabalho em que um bairro se defende das inevitáveis perturbações que desocupados e marginais que nêle se infiltram sempre ocasionam. Uma comunidade sã e progressista.

Vila São José, é um bairro limpo de gente decente e digna, trabalhadora e ordeira. Graças a Deus. Graças aos próprios moradores. Graças a Tenório.

◆

E Tenório não esmorece. Agora mesmo conseguiu meios do Govêrno da União e vai ampliar os serviços de instrução da Vila, com Colégio Profissional. Em breve começarão as obras, bem como do abrigo de velhos. No edifício da antiga Prefeitura, começaram as obras para instalação de um Pronto-Socorro que vai socorrer a Vila e tôda a cidade, com ambulâncias doadas pelo Ministério da Saúde e a cooperação dos serviços médicos da Prefeitura.

Vai-se socorrer tôda a Caxias, dia e noite. As ambulâncias cumprirão seu caridoso dever de transportar doentes. Não serão como outras que por lá andam e, raro e raro, fazem a caridade de conduzir a um hospital ou a um socorro um moribundo.

A Fundação São José, que se impõe o dever de cuidar da assistência à Vila, amplia seus serviços a tôda a cidade.

Triste foi o temporal do Natal de 1956! Mas como restituiu benefícios coletivos para Caxias, através da ação decidida e humanitária que Tenório comandou!

Ei-la, a Vila São José, a comprovar o velho ditado de que "para algo bom serve a desgraça". Para que ela seja a magnífica realidade que é, necessários foram os trágicos dias de dezembro de 1956.

Benditos resultados são, que cada dia mais se afirmam como realização de uma experiência de recuperação social.

MILHARES DE CRIANÇAS EDUCAM-SE PARA A VIDA

TRABALHADORES DA CONSTRUÇÃO CIVIL TRIBUTAM HOMENAGENS AO PATRONO DO EXÉRCITO BRASILEIRO

Ao ensejo das comemorações alusivas ao patrono do glorioso Exército brasileiro – Duque de Caxias – e revivendo os épicos acontecimentos da nossa história pátria, tão pródiga de atos de bravura de um dos seus maiores heróis, a Diretoria do Sindicato dos Trabalhadores na Indústria da Construção Civil do Estado da Guanabara, interpretando a alta admiração que a classe devota a um dos magnos vultos da nacionalidade brasileira, saúda, nessa oportunidade, o Exército de Caxias e tantos outros que escreveram as mais brilhantes páginas da História do Brasil.

Arnaldo Rodrigues Coelho
Presidente

O LOCAL ONDE NASCEU CAXIAS

O patrono do Exército brasileiro, Duque de Caxias, tem seu nome ligado à geografia nacional. Todos os escritores que dissertam sôbre a vida e a obra política e militar do Duque de Caxias são acordes em citações geográficas que assinalam, em geral, os passos e as lutas do grande soldado.

Maranhão, São Paulo, Minas Gerais e Rio Grande do Sul, quando províncias, foram pacificadas pelo Duque de Caxias.

Uruguai, Argentina e Paraguai são outros nomes geográficos que aparecem envoltos na ação de Caxias para assegurar a integridade da Pátria em duas guerras externas e, conseqüentemente, a liberdade dos três povos irmãos.

Taubaté, Pindamonhangaba, Lorena, Areios, Silveiras e Sorocaab, são outros topônimos nacionais que não podem ser olvidados pelos historiadores e biógrafos do Grande Soldado do Brasil.

Piquete, que serve de sede à Fábrica Presidente Vargas, é outro topônimo brasileiro cuja origem se deve ao piquete que Caxias mandou para guarnecer a raiz da Serra da Mantiqueira.

Citam os biógrafos do Duque de Caxias as jornadas de São Lourenço, São Gabriel, Santana, Santa Maria, Ponche Verde, Alegrete e Porongos, na famosa província de São Pedro.

Não só. Outros topônimos da geografia nacional e de terras estrangeiras são assinalados na vida de Caxias.

Tuiu-Cuê, Pare-Cuê, Curupaiti, Pilar, Palmraes, Tataiiba, Taii e Tuiuti, Humaitá, Estabelecimento, Laureles, Rojas, Jacaré, Tebiquari, Surubi e Chaco, assinalam manobras das fôrças de Caxias.

Itororo é topônimo que não escapa aos biógrafos de Caxias. Seu próprio título — Duque de Caxias — vem de um topônimo nacional.

Conta-se que Alves de Lima escolheu o título de "Caxias5 oriundo do nome de uma cidade do Estado do Maranhão. Caxias é uma cidade maranhense, também cognominada "Princesa do Itapicuru". Mais que qualquer outra foi afligida pelos horrores de uma guerra de vindita. Tomada e retomada pelas fôrças imperiais e dos rebeldes, várias vêzes, segundo cita Pinto de Campos, foi ali que a insurreição começou; ali que se encarniçou tremenda.

Foi em Caxias que o Duque de Caxias libertou, com suas fôrças, a província da horda dos revoltosos.

Daí, também, o título de Duque de Caxias. Título que, segundo Pinto de Campos, significa "disciplina", administração, vitória, justiça, igualdade, glória".

Título que vem daquele topônimo nacional.

Outros topônimos são ainda citados pelos historiadores do patrono do Exército brasileiro.

Inhomirim, por exemplo, é um dos topônimos indígenas que se liga à vida de Caxias.

Em Afonso de Carvalho, "Caxias", encontramos a ilustração de Alberto Lima, assinalando as "Ruinas da Igreja de Inhomirim", onde consta ter sido batizado o Duque de Caxias.

Contam seus biógrafos que Caxias nasceu aos 25 de agôsto de 1803, no arraial da atual Vila da Estrêla, Raiz da Serra de Petrópolis, Estado do Rio.

No quilômetro quatro, da antiga rodovia Rio-Petrópolis, lá se ergue um marco, assinalando o local do antigo casarão de Dona Quitéria, Solar dos Belos, avós de Caxias, marco comemorativo que tem gravado em bronze, a seguinte exortação: "Saúda, viajante, o berço de Caxias, Sentinela da Pátria!".

Na heráldica e na genealogia, na medalística brasileira, na bibliografia brasileira, no Museu, no Instituto Histórico, Caxias tem merecido estudos aprimorados.

Recente decreto autorizou o Serviço do Patrimônio da União a aceitar a doação do terreno situado nas Granjas Duque de Caxias, em Imbarie, Estado do Rio.

É o decreto n. 29.697, de 22-61951, inserido no D. O. de 25 de junho de 1951 e publicado noB. E. n. 26, de 30-6-951, que autoriza o Serviço do Patrimônio daUniá o a aceitar a doação que Isaac Scialom Benozilio fez à União Federal, de uma área de terra de 7.495.2313 m2 (sete mil quatrocentos e noventa e cinco metros quadrados e dois mil trezentos e treze centímetros quadrados) localizados nas Granjas Duque de Caxias, antiga Fazenda São Paulo, em Imbarie, Estado do Rio.

Em seu artigo segundo, o referido decreto estatui que a área de terra a que se refere o artigo anterior deverá ser incorporada ao patrimônio histórico do Exército, por ser o local onde nasceu o ínclito soldado Duque de Caxias.

Seia interessante adaptá-lo a um Parque Florestal, perpetuando nas árvores que fornecem madeiras de utilidade para o Exército, a memória do patrono do Exército brasileiro.

Maior seria, então, a homenagem.

Como patrimônio nacional é digno de profunda significação histórica: o local onde nasceu Caxias.

NOTA — Segundo notícias da Imprensa carioca, vulgarizadas em 4-6-953, aos 3-6-953 foi o Exmo. Sr. Ministro da Guerra visitado pelo Sr. Isaac Scialon y Cardoso, com a missão de doar ao Ministério da Guerra uma área de terras em Estrêla, área em que se achava a casa onde nasceu Luiz Alves de Lima e Silva, o Duque de Caxias.

"Com a assinatura da escritura de doação, concretizou-se uma feliz inspiração do Exército, qual a posse da terra em que veio ao mundo e à qual há de ser dada utilização condigna".

SALVE O "DIA DE CAXIAS"!

ORGANIZAÇÕES MENDONÇA Ltda.

Proprietários dos Mercados São Vicente, em Duque de Caxias, e distribuidoras exclusivas do afamado SAL PAGÉ,

Saúdam o nobre povo caxiense e suas dignas autoridades pela DATA MAGNA da EMANCIPAÇÃO DO MUNICÍPIO que hoje se comemora e fazem os melhores votos pela crescente prosperidade de tão progressiva cidade.

"Mercados S. Vicente"

Av. Rio — Petrópolis, 1645 e 1786 — Praça da Emancipação, 80

DUQUE DE CAXIAS — ESTADO DO RIO

"GUERREIO OS DISSIDENTES, MAS SINTO AS SUAS DESDITAS E CHORO PELAS VÍTIMAS COMO PAI PELOS SEUS FILHOS"